* * *

Aydınlık

Kuruluş yılı: 1921
Kurucusu: ŞEFİK HÜSNÜ

BÜTÜN ÜLKELERİN İŞÇİLERİ VE EZİLEN HALKLAR, BİRLEŞİN!

PERŞEMBE
27
1979 EYLÜL
500 KURUŞ

NİMET ARZIK

- "İçten geldiği gibi" köşesinde 1 Ekimden itibaren haftada bir sizlerle
- Arzık' ın "Bu,saraydan kız kaçırmak değil, babam" yazı dizisi 2 Ekimde Aydınlık' ta

Baskının planlayıcısı arabulucu Selim, eroin ticareti karşılığında silahları saklatmış

Mısır Elçiliğini basan teröristler suçu birbirlerine yıkmaya çalışıyorlar

- FKÖ Bürosunun yarın açılması bekleniyor
- Askeri Savcılığın iddianameyi okumasından sonra sanıklar arasında tartışma çıktı

ANKARA(ÖZEL)

Mısır'ın Ankara Büyükelçiliğini basarak iki emniyet görevlisini öldüren Filistinli dört gerilla dünkü sorguları sırasında çelişkiye düştüler. Eylem planlayıcılarından Ebu Selim'in direktifiyle hareket eden ve eylemlerine yine bu kişinin arabuluculuğuyla son veren gerillalardan Mervan Sebanu, Hüseyin Abdullah ile Mustafa Beşeşiy, görevli polislere Ebu Zerat'ın ateş ettiğini öne sürdüler. Bunun üzerine Ebu Zerat adlı Filistinli de suçlamayı kabul etmeyerek, arkadaşlarının Ebu Selim' in verdiği talimatla suçu kendisine yüklediklerini söyledi.

Dün Ankara Sıkıyönetim Askeri Mahkemesinde saat 09.30'da başlayan duruşmada, hazırla-

(Devamı sa.7, sü.1'de)

Vatan gazetesi yazıişleri müdürüyken, DGM'leri eleştiren bir okuyucu mektubu yayınlamıştı

Yazışleri Müdürümüz Mehmet Ataberk 10 ay ağır hapis cezasına çarptırıldı

İSTANBUL (ÖZEL)

Vatan gazetesinde 19 Eylül 1976 günü DGM'lerinin yeniden kurulmasını eleştiren H. Ersoy imzalı bir okuyucu mektubunu yayınlayan o zamanki Vatan gazetesi Yazı İşleri Müdürü Mehmet Ataberk, adliyenin manevi şahsiyetini tahkir ve tezyir ettiğinden dolayı yargılandı.

Dava,30 Haziran 1978 tarihinde İstanbul 5. Ağır Ceza Mahkemesinde beraat ile sonuçlanmış, Yargıtay 9. Ceza Dairesi bu kararı onaylamıştı. Daha sonra Cumhuriyet Başsavcılığı bu karara itiraz etmiş ve dava Ceza Genel Kuruluna gitmiş, burada 10'a karşı 20 üye beraat kararının bozulması lehine oy kullanmış ve beraat kararı bozulmuştu.

(Devamı Sa.7.Sü.6'da)

İdamla yargılanacak olan Katil Mehmet Ali Ağca'nın çeşitli bankalardaki hesaplarına cinayetten önce 360 bin lira yatırıldığı tespit edildi.

İPEKÇİ'NİN KATİLİ İDAM İSTEMİYLE YARGILANIYOR

İddianamede Ağca' nın cinayetten önce ve sonra MHP binasına gittiği belirtiliyor

- Askeri Savcı: "Sanığın suçu tek başına işlemediği ortaya çıkacaktır"
- M.Ali Ağca' nın hesabına 360 bin lira yatırılmış

İSTANBUL(ÖZEL)

Milliyet gazetesi Başyazarı ve Genel Yayın Müdürü Abdi İpekçi' nin katledilmesi ile ilgili iddianameyi hazırlayan Askeri Savcı, katil Ağca'nın cinayeti tek başına işlemediğini, sanığın cinayetten bir gün önce ve cinayet sonrasında MHP İstanbul İl binasına gittiğini, ayrıca çeşitli bankalarda hesabına 360 bin lira yatırıldığını belirtti.

Abdi İpekçi'nin katili hakkında idam cezasıyla dava açılan iddianamenin giriş bölümünde şu görüşlere yer veriliyor:

"Apdi İpekçi olayı, Türkiye'de yaygınlığını ve tırmanışını sürdüren

(Devamı Sü.7.Sü.6'da)

AP Genel Başkanı Artvin' de açık hava toplantısında konuştu

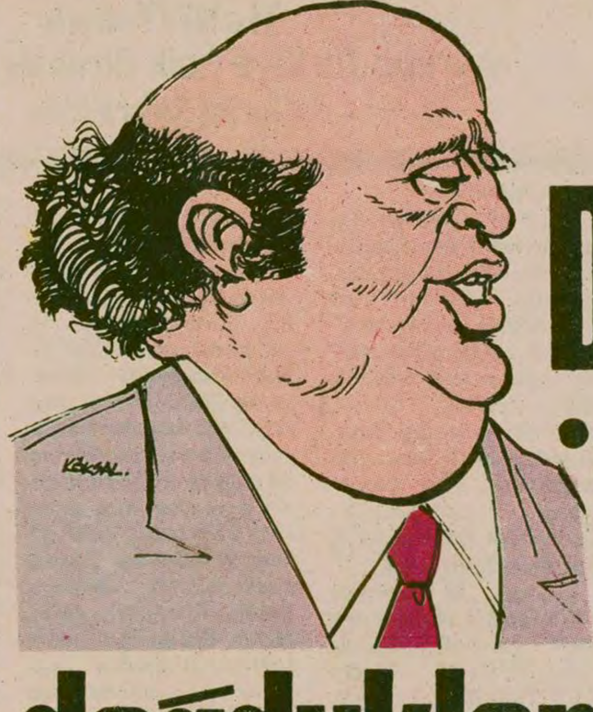

Demirel: "Maceracılar analarından doğduklarına pişman olacaklar"

- Demirel, birliğe vaki saldırıların, devletin ve milletin kahredici gücü ile defedileceğini söyledi
- Demirel bugün Kütahya'da

HABER MERKEZİ

AP Genel Başkanı Süleyman Demirel, "Maceracılara ihtar ediyorum. Bu hükümetin, koltuğunu korumak maksadıyla ülke bütünlüğünden verdiği tavizlere güvenerek, çılgınlıklarına devam etmeleri halinde, analarından doğduklarına pişman olacaklardır" dedi.

Seçim gezilerini sürdüren AP Genel Başkanı, dün partisinin Artvin'de düzenlediği açık hava toplantısında yaptığı konuşmada, özellikle anarşi ve bölücülük üzerinde durdu. Demirel özetle şöyle konuştu:

"Biz bu vatanı sokakta bulmadık. Türkiye birliğine vaki saldırılar devletin ve milletin kahredici gücü ile her zaman defedilecektir. Biz bu memleketin sahibiyiz. Kiracısı, yabancısı, seyircisi değiliz. Başına bela satın almak isteyenler, isterlerse deliliklerine ve hainliklerine devam etsinler. Yiyecekleri şamar müthiş olacaktır."

Anarşiyi çıkarıp, kanunları çiğneyenlerin arasında devletten, belediyelerden, birtakım resmi ve yarı-resmi kuruluşlardan maaş alan kişiler olduğunu söyleyen Demirel, "Hükümet boşluğu olunca teşekkül eden çetelerin, bu boşluğu doldurup, ortalığı kasıp kavurduğunu, biz aylardır söyledik. Birkaç gün önce hükümet başkanı da ikrar etmiştir" dedi.

AP Genel Başkanı, hükümetin Meclisteki çoğunluğunu muhafaza edebilmek için pasaport soranlara, cinayet işleyenlere seyirci kaldığını, siyasi himayenin ihanet çetelerinin pervasızlığını artırdığını söyleyerek, hesap gününün uzak olmadığını kaydetti.

(Devamı Sa.7.Sü.8'de)

Türkeş'in Iskenderun gezisinde çatışma çıktı

İSKENDERUN (ÖZEL)

Seçim gezisini sürdüren MHP Genel Başkanı Alpaslan Türkeş'in dün İskenderun'a gitmesi

(Devamı Sa.7.Sü.8'de)

Seçim öncesi

Artvin'de halk huzursuz

CAN SAN

Liderlerin seçim gezilerinin heyecanlı durağı Artvin'e giderken, yol boyu, Devrimci Yol'un seçimleri protesto eden ve halkı oy vermemeye çağıran duvar yazıları ve afişleriyle karşılaştık:

— Ne AP, Ne CHP, Ne MSP, Ne de faşist MHP. Seçimler çözüm değildir.

— Zamcılara, faşistlere oy yok

(Devamı Sa.7.Sü.4')

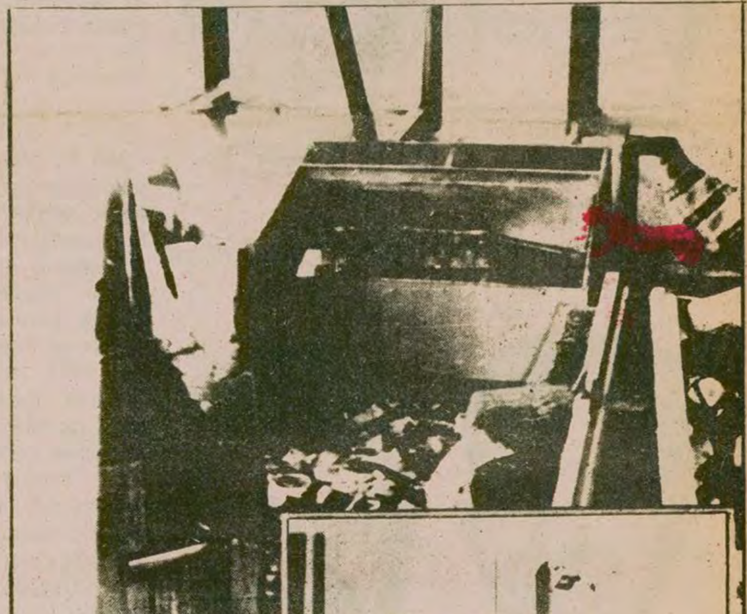

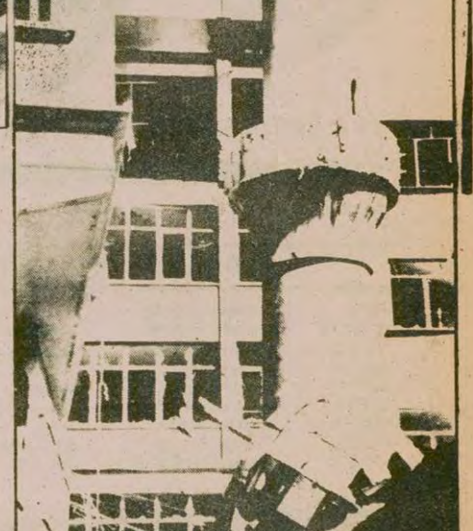

Patlamalara yol açan bidonlardan sonuncusunu itfaiye eri etkisiz hale getirirken (üstte). Aynı sokakta bulunan Hoca Ali Camii şerefesi ve üst kısmı yıkıldı (altta). Patlamaların tesiriyle çevredeki bir çok ev oturulamaz hale geldi (üst yanda) (Fotoğraf: AYDINLIK)

Patlamanın olduğu sokaktaki caminin minaresi yıkıldı

Tophane'de patlama: 50'den fazla yaralı

ISTANBUL (ÖZEL)

İstanbul'un Tophane semtinde bulunan bir işhanının üst katındaki laboratuvarda meydana gelen patlamalar sonucu Ali Hoca Sokağı ve çevresinde ikisi ağır 47 kişi yaralandı. 30'a yakın işyerinde de geniş maddi hasar meydana geldi.

HABERİ 4. SAYFADA

Anayasa Mahkemesi 141 ve 142 konusunda ön incelemeye başlıyor

- Anayasa Mahkemesi daha önceki itirazları "sivil mahkemelerin yetkili olmadığını" belirterek usul açısından reddetmişti

ANKARA (ÖZEL)

Anayasa Mahkemesinin, Türk Ceza Kanununun 141 ve 142. maddeleri konusunu incelemeye başlayacağı bildirildi. İstanbul Sıkıyönetim Mahkemesi bundan bir süre önce 141 ve 142. maddelerin Anayasaya aykırı olduğunu bildirerek, bu maddelerin iptali konusunda Anayasa Mahkemesine başvurmuştu.

İstanbul Sıkıyönetim Mahkemesinin başvurusundan önce sivil mahkemeler de bu maddelerin iptali için başvuruda bulunmuş, Anayasa Mahkemesi, "Bu konuda sivil mahkemelerin yetkili olmadığını" söyleyerek, başvuruları usül açısından reddetmişti.

Anayasa Mahkemesinin, Sıkıyönetimden gelen başvuruyu usül açısından uygun bularak esastan incelemesi bekleniyor. 141-142. maddeler Anayasaya aykırı bulunursa, bu konuda açılmış bulunan bütün davalar düşecek. Bu maddelerden mahkum olan-

(Devamı Sa.7.Sü.6'da)

BAŞYAZI

"Devrimcilik" oyununun son perdesi: Seçimleri boykot!

Doğu Perinçek

Kendisine "devrimci" diyen bazı dergiler, seçimleri boykot çağrısı yapıyorlar.

Boykotçulara soruyoruz:

Bugün Türkiye'de geniş halk kitleleri seçimlere ve parlamentoya sırtlarını dönmüşler midir?

Halk, iktidar meselesine bir çözüm bulmak için parlamento dışı bir yola yönelmiş midir?

"Boykot" sloganıyla ortaya çıktığınıza göre, mevcut parlamentoyu dağıtmaya gücünüz yetiyor mu? İktidarın belirlenmesi için, seçimler dışında bir çözümü güncel olarak gündeme getirebiliyor musunuz? Lafla değil, fakat eylem olarak bugün parlamentonun yerine başka bir kurumu koyabiliyor musunuz?

Sizin gözünüzde parlamento miadını doldurmuş olabilir, acaba kitleler de bu görüşünüzü paylaşıyor mu?

(Devamı Sa.7.Sü.9'da)

Türk Dil Kurumu ödülleri dağıtıldı

- Yazarımız Necati Güngör ödülünü aldı

5. sayfada

Türkiye' de ilaç bulunamazken...

Eczacıbaşı Nijerya' da ilaç fabrikası kuracak

ANKARA (AA)

Türkiye'de ilaç bulunamazken, Eczacıbaşı İlaç firmasının Nijerya' da ilaç fabrikası kuracağı bildirildi. Nijerya'da Türk işadamları tarafından kurulacak fabrikalar arasında, gazoz ve şişe ile ilgili olanlar önemli bir yer tutuyor. Yapılacak yatırımlar konusunda, Nijerya'daki kuruluşlar ile Türk kuruluşları arasındaki bağlantıyı, Nijerya'

(Devamı sa.7, sü.9'da)

Yunanistan Dışişleri Bakanı

Rallis, Kıbrıs Türk kesimini görüşmeleri sabote etmekle suçladı

NEW YORK (AA)

Yunanistan Dışişleri Bakanı Yorgo Rallis, Birleşmiş Milletler Genel Kurulunda yaptığı konuşmada, Kıbrıs Türk kesimini, Ada'nın geleceği konusunda görüşmeler yapılması için varılan anlaşmayı sabote etmekle suçladı.

BM Genel Sekreteri Kurt Waldheim'ın çabalarıyla varılan anlaşmanın Kıbrıs Türk ve Rum kesimleri arasında görüşme-

(Devamı Sa. 7; Sü: 8'de)

KIPRİYANU

WALDHEİM

Waldheim, Kıbrıs Türk ve Rum temsilcilerini görüşmeye davet etti

YAZISI 5. SAYFAMIZDA

ESO Meclis Başkanı

Ertan: "Ara rejim çözüm değildir"

İZMİR (THA)

Ege Sanayi Odası Meclis Başkanı Şinasi Ertan, ara rejim konusunda yoğun ve anlamsız tartışmalar sürdürüldüğünü belirterek, ara rejimin bir çözüm olmadığını, CHP ve AP'nin ortak görüşmelerde bulunması gerektiğini söyledi.

Şinasi Ertan, "Bu öneri asla bir ara rejim özlemi değil, ara rejim tehlikesine karşı meşru rejimi korumanın tek alternatifidir" dedi.

daha güncel daha güçlü Aydınlık daha güncel daha güçlü daha güncel daha güçlü daha güncel daha güçlü daha güncel daha güçlü

Bayrampaşalı esnaf "Daha Güncel Daha Güçlü Aydınlık" kampanyasına katıldı

"Brejnev, Türkeş!... 25 milyonun nereden geldiğini bizden öğrenin"

2.sayfada

İstanbul'da iki kahve tarandı, 4 kişi öldü

İSTANBUL (ÖZEL)

İstanbul'da dün gece Bakırköy'ün Cennet ve Tozkoparan Yıldırım Mahallesinde taranan iki kahvehanede dört yurttaş öldü, sekiz kişi de çeşitli yerlerinden yaralanarak tedavi altına alındı.

(Devamı Sa.7.Sü.8'de)

Bayrampaşalı esnaflar kampanyamıza katıldılar:

daha güncel daha güçlü Aydınlık daha güncel daha güçlü

"Brejnev, Türkeş! 25 milyonun nereden geldiğini bizden öğrenin"

REFİK TEKFİDAN

ALİ ÖZBİR

Fabrikalarda işçiler, dairelerde memurlar, okullarda öğrenciler, köylerde köylüler, Aydınlık'ın açtığı "Daha Güncel Daha Güçlü Bir Aydınlık" kampanyasına canı gönülden katılırken esnaflar da kendi sorunlarıyla yakından ilgilenen Aydınlık'ın daha güçlü, daha güncel çıkması için var güçleriyle çalışacaklarını belirttiler.

Aydınlık kampanyasına ilk olarak Bayrampaşalı esnaflar bir araya gelerek katıldılar.

BOYACI BOYASINI SAATÇİ SAATİNİ VERİYOR

Şimdi Bayrampaşalı esnafları dinleyelim:

BOYA SATICISI ALİ ÖZBİR: "Boya bayiliği yapıyorum. Gazete ilk çıktığından beri okuyorum. Geçen kampanyaya 2 bin lira vermiştim. Şimdiki kampanyaya 10 bin liralık boya verdim, 9 bin lira daha vereceğim. Gazete sesimiz haline geldi. Evli, iki çocuk babasıyım"

KASAP REŞAT BUDAKLAR: "Gazetenin yayını mücadelemizi, azmimizi artırdı. Bu kampanyada 6 bin lira vermeye karar verdim. Böyle bir gazetenin daha güçlü çıkması için gerekirse dükkanımı bile satarım. Evliyim, 4 çocuğum var, onlara da şimdiden gazetedeki yazılardan, okumayı öğretiyorum".

BATTANİYECİ HÜSEYİN İLERİGÖZCÜ: "Evliyim çocuklarım yok, kirada oturuyorum. Gazete çıktığından beri okuyorum, en çok işçi servisini beğeniyorum. 5500 lira sadece kendim vereceğim, diğer komşularımdan topladığım da hariç. Biz kampanyaya katılmazsak kim katılacak, herhalde bizi ezen tekeller değil."

SAATÇI REFİK TEKFİDAN: "5 bin lira ve 4 saat vererek bu kampanyaya katılıyorum. Ayrıca bütün Bayrampaşalı meslekdaşlarımı gezerek destek olmaya çağıracağım. Gazetenin yayınını çok beğeniyorum, inşallah bu yolundan şaşmadan devam eder. Hepimiz bu konuda ayrıca denetleyeceğiz."

TRİKOTAJCI MUSA İLERİ: "Evliyim 2 çocuk babasıyım. Benim gelirim az olduğu için yalnızca 200 lirayla kampanyaya katılacağım, fakat var gücümle bütün arkadaşlarımı daha güzel bir Aydınlık için destek olmaya çağıracağım. İnan ki bu gazete için ne yapsak azdır. Yazıları okudukça kendi dertlerimizi, sorunlarımızı görüyoruz, böyle bir gazeteye destek verilmez mi?"

TRİKOTAJCI ESAT BUDAKLAR: "Ben 12 bin lirayla bu kampanyaya katılmaya karar verdim. Evliyim, iki çocuğum var. Çocuklarımın nasıl yaşamasını istiyorsam o kadar da gazetenin yaşamasını istiyorum. Evimde nasıl çocuklarıma bakarak mutlu oluyorsam, gazeteyi okuyarak da o kadar mutlu oluyorum. Verdiğim desteğin dışında çevremden de isteyeceğim. Şunu da mutlaka yazın:

"Kulaklarınız çınlasın bay Brejnev ve Türkeş. Şimdi 25 milyonun nereden geldiğini, biz Bayrampaşalı esnaflardan öğrenebildiniz mi?"

ESAT BUDAKLAR

REŞAT BUDAKLAR

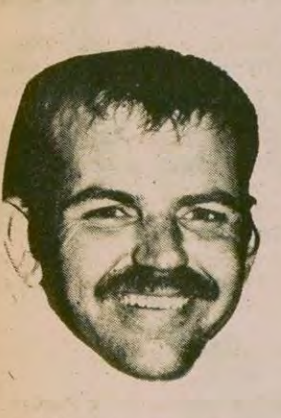

MUSA İLERİGİDER

HÜSEYİN İLERİGÖZCÜ

AYDINLIK KARTLARI İSTEME KUPONU

Fiyatı	Ressamın Adı	Tablonun Adı	Adet	Tutarı
10 TL.	Kasım Koçak	Ocaklara gün Doğacak	....	....
10 TL.	Biles Öcal	Toprağın Sahipleri	....	....
20 TL.	Aysu Koçak	Hasat	....	....
50 TL.	Ali Demir	—	....	....
100 TL.	Ramiz Aydın,	—	....	....
250 TL.	Faruk Cimok	Sarısıcak İnsanları..	....	....
500 TL.	Seyit Bozdoğan	Bir Anma Toplantısı	....	....

Yukarıda cins ve miktarını belirttiğim kartlardan ödemeli olarak gönderiniz.

TOPLAM ....

İsim : ....

Adres ....

....

....

İsteme Adresi:
Molla Feneri Sok. 37/2
Cağaloğlu/İstanbul
Posta Çeki No:
BAYAŞ—AYDINLIK
11 83 46
Hesap No:
O. Gürhan Ertür,
İş Bankası Türbe Şubesi
2267 İstanbul

Not. 100 lirayı aşmayan kart talepleri için posta pulu gönderiniz.

Türkiye Halk Bankası A.Ş.
Genel Müdürlüğünden

1- Dazkırı (AFYON) Lojmanlı Şube hizmet binamızın inşaat işi götürü bedel esası üzerinden kapalı zarf usulü ile eksiltmeye çıkarılmıştır.
2- Söz konusu işin geçici teminatı 175.000.- liradır.
3- İstekliler bu işe ait ihale dosyasını Ankara'da Genel Müdürlüğümüz Malzeme Müdürlüğü ile AFYON Şubemizde tetkik edilebilir.
4- Eksiltme, 17.10.1979 Çarşamba günü saat 15.30'da Genel Müdürlüğümüzde toplanacak Satın Alma Komisyonumuzda yapılacağından, kapalı teklif zarflarını aynı gün saat 14.30'a kadar makbuz mukabilinde mezkur Komisyona verilmesi lazımdır.
5- İsteklilerin ihale günü hariç 6 gün öncesi akşamına kadar Genel Müdürlük İnşaat Müdürlüğümüze baş vurarak yeterlik belgesi almaları şarttır.
6- Banka, yeterlik belgesini dilediğine verip vermemesi konusunda tamamen serbesttir.
7- Yeterlik belgesi alabilmek için,
  a) Ticaret odası belgesi ibraz etmek,
  b) Son beş yıl içinde eksiltmeye konu olan iş emsali ve teknik öneminde benzeri bir işi taahhüt ederek geçici kabülünü yaptırmış olmak,
  c) Veya bugüne kadar Bankamıza yaptığı işlerle bu konuda yeterli olduğunu inşaat Müdürlüğümüz nezdinde kanıtlamış olmak gereklidir.
8- Bankamız, 2490 sayılı Kanuna tabi olmayıp eksiltmeyi yapıp yapmamakta veya işi dilediğine verip vermemekte tamamen serbesttir.

(Basın: 21461-984)

FİKİR MEYDANI

MHP ve yurt dışı örgütü ADÜTDF (1)

YÖNETİCİLERE DÜŞEN GÖREV

Halil Özüak

Avrupa Türkiye Halk Birlikleri Federasyonu
Genel Sekreteri

TÜRKİYE'de zaman MHP'nin aleyhinde dönüyor. Gün geçmiyor ki gazetelerde MHP'nin katilleri yönlendirdiği, bu katillerin yüzlerce yıla ve idama mahkum oldukları yer almasın, MHP hakkındaki çeşitli dava dosyaları cumhuriyet savcılığına gönderilip, MHP yöneticileri hakkında davalar açılmasın. MHP'nin köşeye sıkıştığı bir ortamda ele aldığım belgelerin ve MHP'nin yurt dışı örgütünün faaliyetlerinin, MHP hakkında hazırlanan iddianamelere yardımcı olacağı kanısındayım.

MHP' nin yurt dışı örgütü faaliyetlerini hâlâ sürdürüyor

Türkiye'deki Siyasi Partiler Yasasına göre, siyası partilerin yurt dışında şube açmaları yasak olmasına rağmen, MHP' nin yurt dışı şubesi faaliyetlerini hala sürdürüyor. MHP yurt dışı örgütü ilk defa *9 Nisan 1973* tarihinde Ankara doğumlu Necati Uygur tarafından Batı Almanya' nın Kempten şehrinde kurulmuştu. (MHP Almanya Raporu, AYDINLIK gazetesi 24-29 Nisan 1979)

Anayasa Mahkemesi *30 Haziran 1976* tarihinde MHP'ye yurt dışı örgütünü kapatmasını, kapatmadığı tekdirde MHP hakkında dava açılacağını bildiriyordu. MHP uzun süre, yurt dışında örgütü olmadığını belirterek, bu iddianın MHP'yi yıpratmak için ortaya atıldığını ileri sürdü. MHP' nin o zamanki tekzipçibaşıları harıl harıl gazetelere tekzipler gönderdiler. Fakat Anayasa Mahkemesinin zorlaması, yurt dışında örgütü olduğunu ispatlaması üzerine, MHP, önce olmadığını iddia ettiği yurt dışı örgütünü *28 Temmuz 1976* günü resmen kapattığını açıkladı.

Gerçekten MHP yurt dışı örgütünü kapattı mı? Hayır. MHP'nin yurt dışı örgütü faaliyetlerini hâlâ sürdürüyor. Alman Anayasasını Koruma Örgütünün 1978 yılı raporunda da belirtildiği gibi yurttaşlarımıza saldırılarına devam ediyor.

MHP'nin tekzipçi başısı hemen kaleme sarılarak, "bu iddialar asılsızdır, yalandır, MHP'nin yurt dışı örgütü olmamıştır" diyerek tekzip gönderebilir. Ama ortada olan, bir iddia değildir. Çünkü, MHP'nin yurt dışı örgütü olduğunu Türkeş açıklamaktadır. Eğer tekzipçibaşı Yaşar Okuyan Türkeş'i de tekzip ederse, ona diyeceğimiz yok.

Türkeş, 28 Temmuz 1978 tarihli mektubunu MHP antetli kağıda "MİLLİYETÇİ HAREKET PARTİSİ ALMANYA YÜRÜTME KURULU BAŞKANLIĞINA" yazıyor. Mektubun altına da MHP Genel Başkanı Alpaslan Türkeş diye imza atıyor. Mektubun başlığı dahi MHP'nin yurt dışında örgütü olduğunu ispatlamaya yeterli. Fakat biz bu yurt dışı örgütün nasıl örgütlendiğini, nasıl çalıştığını ve Türkeş'e ne gibi hizmetlerde bulunduğunu daha geniş şekilde açıklamak için mektubu biraz inceleyelim.

Türkeş, mektubunda örgütlenme konusunu şöyle ele alıyor. *"... Aynı zamanda yerli resmi makamların dikkatlerini çekmemek amacıyla, parti çalışmalarının dernekler yasası müvacehesindeymiş gibi yürütülmesi zorunludur. Bu hususta asayiş görevlilerine koz verilmemesi için (komünist elemanları sindirme, Cumhuriyet, Vatan, Politika vs. solcu gazeteleri okuyanlara karşı bazı önlemlerin uygulanmasında) komando ve ülkücülerin 21 Mart 1977 tarihli Genel Merkezin talimat ve istemlerine uyarak hareket etmeleri gereklidir..."*

Mektuptan da anlaşılacağı gibi MHP, 28 Temmuz 1976'da 'kapattım' dediği yurt dışı örgütünü kapatmamıştır. Uygun örgütlenme emrini bizzat Türkeş vermektedir.

"Gezi", "inceleme" adı altında senede birkaç defa yurt dışına çıkarak Avrupa'yı yol eden Türkeş, hangi şehirlerde örgütlenmek gerektiğini dahi bildirmektedir. *"Türkiye'de Partimiz için süregelen söz konusu olumlu gelişmelerin Batı Avrupa'da çalışan ve öğrenim gören soydaşlarımıza da intikal ettirilmesi, MHP Almanya Yürütme Kurulu Başkanlığının Kempten, Berlin, Hannover, Köln, Münih, Stuttgart otonom seksiyonlarındaki faaliyetlerini hızlandırması gerekmektedir..."*

Mektup, MHP'nin yurt dışında örgütü olduğunu Genel Başkanının kaleminden ortaya koymaktadır. Peki, MHP 'üç sene önce yurt dışı örgütümü kapattım' demesine rağmen, hâlâ yurt dışında örgütleniyorsa bu gizli örgüt kurmak ve bu gizli örgütün kollarını yurt dışına kadar uzatmak olmuyor mu? Gizli örgüt konusunda duyarlı olan yetkililerin bu konuyu incelemeleri gerektiği kanısındayım.

Yurt dışındaki eski MHP, yeni ADÜTDF oldu

MHP yurt dışı örgütünü kapattığı yalanını attıktan sonra, Türkeş'in örgütlenme direktifleri doğrultusunda yeniden örgütlendi.

Türkeş'in mektubunda belirttiği dernekler; *"...Partinin yurt dışındaki yan kuruluşları olan Bozkurt Atatürk, Türk Ocakları, Milliyetçi Türk İşçiler Derneği, Ülkü Ocakları..."* Lokman Kundakçı gibi, Türkiye'de Ülkü Ocaklarını örgütlemiş ve B. Almanya'da sahte evraklarla dolaşan kişiler tarafından ADÜTDF adı altında bir "federasyon" da birleştirildi. (AYDINLIK 3-7 Haziran 1979)

Bu "federasyonun" MHP'nin yurt dışı örgütü olduğunun bir ispatı da Necati Uygur ve Necati Özen. 9 Nisan 1973'te Almanya'nın Kempten şehrinde MHP'nin kuruluşu için müracaatı yapan Necati Uygur bugün ADÜTDF Denetim Kurulu üyesi. Necati Özen'in görevler zinciri daha da uzun. 1973'te MHP yurt dışı örgütü yönetim kurulu üyesi olan Necati Özen, MHP Avrupa Küçük Kurultayında üç kişilik danışma kurulu üyeliğine seçiliyor. (MHP Avrupa dosyası. Aydınlık 24-29 Nisan 1979) Ama görevleri bununla da bitmiyor. Necati Özen bu defa da ADÜTDF kurucusu olarak görünüyor ve yönetim kurulunda yer alıyor. Necati Özen çalışmalarında Türkeş'e hizmette kusur etmemiş ki, ADÜTDF 1. Genel Kurulunda, Danışmanlar Kurulu üyeliğine ve basınla ilişkiler sorumluluğuna getiriliyor. Aynı zamanda da Türkeş'in mektubunda belirttiği gibi Partinin yan kuruluşlarından biri olan, Heilborn (B.Almanya) Türk Ocağı'nın Başkanı.

MHP' nin gelir kaynaklarından biri de ADÜTDF

MHP yurt dışında faaliyete başladığından beri yurttaşlarımıza baskı yaparak para toplamaktadır. ADÜTDF de aynı metodu uygulamakta, baskı yaparak "bağış" adı altında, "yardım" adı altında işçilerden para toplamaktadır. Birçok işçi yurtlarında, "bağış" vermeyen yurttaşlarımız tehdit edilmektedir. Toplanan bu paralar çeşitli kanallarla MHP'ye aktarılmaktadır. Türkeş mektubunda, yurt dışı örgütünden para geldiğini şu şekilde açıklamaktadır. *"Öteyandan seçim kampanyası boyunca partimizin yurt dışındaki örgüt ve yan kuruluşları bahusus ırkdaşlarımızın en kalabalık bulunduğu Almanya'dan gönderilen para yardımlarına, şahsım adına alınan otomobile... minnettarlık ifade etmek isterim."* ADÜTDF ise "yardım" maskesi altında MHP'ye para sağlamak ve Türkeş'e daha nice otomobiller, makinalar(!!) almak için şu çağrıyı yapmaktadır.

"Türkiye'de dava uğruna mağdur olmuş ülküdaşlarımız ve ailelerine yardım maksadı ile bir hesap numarası açılmıştır. Sözü edilen hesap, ÜGD Genel Muhasibi Vecdet Şendil adına açılmış olup, sizlerin gereken ilgiyi göstereceğiniz inancındayız. Tanrı Türkü korusun ve yüceltsin." Çağırıyı yapan ADÜTDF eski başkanı ve yeni Danışma Kurulu Başkanı Lokman Kundakçı. İki belge ADÜTDF'nin topladığı "yardım" ve "bağış"ların nereye aktığını açıkça gösteriyor.

Kaz gelen yerden tavuk esirgenmez derler. Türkeş de bu kurala uyarak, yurt dışı örgütünün maddi desteğine, şahsına alınan otomobile, makinalara (!) ve aşağıda ele alacağım yurttaşlarımıza saldırılarına karşılık şu vaatlerde bulunuyor: *"Yıl sonuna kadar B. Almanya'dan yurda dönmesi muhtemel ülkücü ve milliyetçilere Anavatanda da parti hizmetlerine en çok yarar getirmesine elverişli çalışma yerleri sağlanacaktır"* Türkeş'in partisine en çok yarar getirecek yerler neresidir? Tabii ki devlet daireleri ve KİT'lerdir. Adeta parti değil, iş ve işçi bulma kurumu. Türkiye de yüzbinlerce yurttaş işsiz dolaşırken, Türkeş yurt dışından gelen komandoların işyerlerini hazırlıyor. Böylece hem Türkeş'in makinaları(!), otomobilleri gelmeye devam edecek, hem de MHP'nin devlet dairelerinde ve KİT'lerde kuracağı obalarını elemanları hazır olacak.

MHP yurt dışında Hitler artıklarıyla işbirliği yapıyor

Türkeş mektubunda Hitler artıkları ile işbirliği emrini şöyle veriyor: *"Öngörülen sonuçların elde edilebilmesi için, NPD ile Partimiz arasında kurulan işbirliğinden, onların tecrübe ve yöntemlerinden Genel Merkezce gönderilen talimatlara istinaden yararlanılmalıdır."*

Türkeş'in mektubunda belirttiği Alman Milliyetçi Partisi (NPD) adlı Hitler artığı bu grup, Hitler'in mirasçısı olduğunu ileri sürmekte ve Hitler'in emellerini gerçekleştirmek için silahlı saldırılar, soygunlar düzenlemektedir. NPD seçimlere *"Alman işyerleri Alman işçilerine"* sloganı ile katılarak Türkeş gibi ırkçı yüzünü ortaya koymaktadır.

NPD gibi diğer Nazi artığı gruplar da, MHP ile ilişkileri olduğunu, birlikte çalıştıklarını ve MHP'nin emellerini gerçekleştirmesi için destekledikleri öğünerek söylemektedirler. ANS (Nasyonal Sosyalist Hareket Cephesi) adlı faşist bir grubun başkanı Michel Kühnen, bir gazetecinin *"Bozkurtlarla birlikte çalışıyor musunuz?"* sorusuna şöyle cevap vermektedir: *"Bizim yurt içi ve yurt dışı örgütleri ile ilişkilerimiz var. Biz onları tanıyor ve dikkatle izliyoruz. Bozkurtların milli geleneklerini geri getirme çabalarına büyük bir sempatimiz var"* (Altonaer Echo gazetesi Hamburg 3/78) ANS başkanı kardeş örgütü MHP'ye yakışır şekilde sabıkalı. Alman Anayasasını Koruma Örgütü Michael Kühnen için şunları belirtiyor:

"Michael Kühnen hakkında şimdiye kadar bomba atmak, NATO manevra alanında bir nöbetçiyi soymak, banka soymak, ülkeyi bölmek için Nazi propagandası yapmak suçlarından 19 dava açıldı. Kühnen 4 Ağustos 1978 tarihinden beri ülkeyi yıkmak için terörist örgüt kurmak suçundan tutuklu bulunuyor."

MHP'nin faşist kardeş örgütleri bu kadarla da sınırlı değil. Wehrsport gruppe Hofmann (Hofmann'ınsavunma sporu grupları) adlı faşist bir grup MHP'yi sadece desteklemekle de kalmıyor, Türkeş'in mektubunda belirttiği tecrübelerini Türkiye'ye aktarmaya çalışıyor. *'Hücre kurmak ve hücrelerin yönlendirilmesi'* adlı bir broşürü Türkçeye çevirterek Türkiye'de dağıtmanın yollarını aradı Hofmann'ın MHP ile yardımlaşması sadece tecrübelerin aktarılması yönünde de değil. Hofmann Türkiye'ye gizlice silah kaçırmanın yollarını araştırıyor. Zaten Hofmann'ın Türkeş'le silah arkadaşlığı eskilere dayansa gerek. Çünkü Hofmann 1963 yılında Ankara'da silah kaçakçılığından tutuklanmış. (Nürnberger Nachricten gazetesi 13 Temmuz 1963)

Türkeş kısa bir süre önce gizlice yurt dışına çıktığı zaman, MHP yetkilileri "yurt dışında işçilerin meseleleri ile ilgilenmek ve incelemeler yapmak için çıktı" demişlerdi. Ama Türkeş, değil işçilerin zorlukları ile ilgilenmek, bir hırsız gibi geldi ve gitti. Ama incelemeler yapması konusunda diyeceğimiz yok. Mutlaka kardeş örgütleri ile fikir alışverişinde bulunmuş ve yurt dışı örgütü ADÜTDF'nin "çalışmalarını" incelemiştir.

(DEVAM EDECEK)

HALKIN SESİ

GAZETEMİZİN SAHİBİ 45 MİLYON HALKTIR

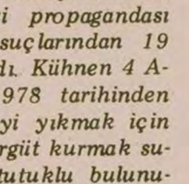

GÖLKÖY **ORDU**

Galiba memlekete dönüş parası için dileneceğiz

İki ay çalıştık, onbeş gün para almak için bekliyoruz

Biz, Gölköy'ün Alanyurt köyünden 13 arkadaşız. Bizim memleketimizde sanayi olmadığından mevsimlik işçi olarak yurdun her tarafında çalışmaktayız. Derdimiz tüm işçilerin derdidir. Neden insan, emeğinin karşılığını alamaz.

Biz 13 arkadaş, Ordu'dan yatağı yorganı simit yapıp Van'ın Gürpınar ilçesine çalışmak için geldik. 50-60 metre yükseklikte direk montajı yapıyoruz. İşveren Ankara'ya gidiyorum diyerek gitti. Gidiş o gidiş, onbeş gün oldu halen gelmedi. On günden beri paranın rengini unuttuk. Gürpınar'da kerpiçten yapılma bir eve hapis edilmişiz. Ne arayan var ne de soran. Yazın bunaltıcı sıcağın altında yanıp kavrularak ve kışın da sıfırın altında 30-35 derecede donma tehlikesi geçirerek çalışıyoruz. Yine de hakkımızı zamanında alamayıp sürünüyoruz. Bazı yerde işveren işi bırakıp kaçıyor, bazı yerde de iş güvenliği olmadığından birçok arkadaşımız direkten düşüp sakat kalıyor. Birçok arkadaşımız da hayatını kaybediyor. Hiç biri de hiç bir hak talep edemediler. Bizler ve bizim gibi tüm işçi kardeşlerimiz çalışıyorsa günah mı? Yoksa bizim yaptığımız işlerin memleketimize hiç mi yararı yok? Çalışmak mecburiyetindeyiz, sömürülüyoruz. Hepimiz biliyoruz ama elimizden gelen bir şey yok.

Kendimin ne için çalışmaya geldiğimi yazayım. Ben 26 yaşındayım. İlkokul dörtten beşe geçtiğim sene gurbete çıktım. 11 seneden beri yurdun her tarafında çalıştım. Alınterimle, bilek zorumla 11 nüfusu geçindirmek mecburiyetindeyim. Gurbet ocağında iki ay çalışıp onbeş gün para almak için beklersek galiba memleketimize gitme parasını çıkarmak için yollarda dileneceğiz.

Salim Yanık
Alanyurt Köyü.

ÜGD'Lİ ZORBALARA KARŞI TEDBİR ALINMASINI İSTİYORUZ

İzmir'in Aziziye semtinde bir grup ÜGD'li bütün mahalle halkı üzerinde terör estiriyor. Bunlar ellerinde MİSK gazeteleri ile kahveleri dolaşarak zorla kahvedekilere satıyorlar, kahvecilere Türkeş'in sözleri yazılı tabelalar satıp duvara asmaya zorluyorlar, yoldan gelip geçenlerin üstlerini arıyor, kimlik soruyorlar. Mahalle halkı bunlardan nefret etmektedir. Başlarını mahalleden Ahmet Naci Ongun, Adnan Ongun ve Yunus isimli kişilerin çektikleri bu saldırganların geri kalanları başka semtlerden toplanıp gelmektedir.

Son olarak bu zorbalar yine MİSK gazetesi satarlarken kahvede Aydınlık okuyan bizlere saldırdılar. Biz dört kişi karşı koyduk. Kahvenin önünde bir süre dövüştük. Sonunda kaçıp gittiler. Semt karakolu hemen yakında olduğu ve polisler olayı gördüğü halde seyirci kaldılar. Şimdiye kadar bu zorbalara karşı karakol hiç bir tedbir almadı.

Yetkilileri uyarıyoruz. Bu konuda karakolun dikkati çekilmedikçe ve bu zorbaların üzerine yürünmedikçe Aziziye semtinde bu gibi olaylar sürüp gidecektir.

Bir Okuyucu

---

demokrat gözüyle

lütfü oflaz

İki MHP... İki Türkeş!

"Yak bi Bafra ."

Bafrayı yakıyorum.

"Şöyle bir göz at Apocularla ilgili yayınlara. . ."

Hürriyet'ten Günaydın'a, Milliyet'ten Tercüman'a, Cumhuriyet'ten Aydınlık'a kadar belli başlı yayın organlarına bir göz atıyorum.

Doğu halkının, Apocular hakkındaki kanaatlerini tekrar, tekrar okuyorum.

İlginç bulduğum yanları alt alta sıralıyorum.

Sonunda da; Apocularla, MHP arasındaki benzerliği yedi ana maddede topluyorum.

Buyrun okuyun.

Madde 1:

"Apoculukta 'davadan dönme' yoktur. . .

Davadan dönen vurulur. . ."

Aradaki benzerliğe dikkat!

"MHP'de de 'davadan dönme' yoktur. . .

Davadan dönen vurulur. . ."

....

Madde 2:

"Apocular tarafından öldürülen kişilerin çoğu devrimcidir. . ."

Hayret!

"MHP'liler tarafından öldürülen kişilerin de çoğu devrimcidir. . ."

....

Madde 3:

"Apocuların okunmasını engellediği gazeteler hep sol eğilimlidir. . ."

Tesadüfe bak!

"MHP'lilerin de okunmasını engellediği gazeteler hep sol eğilimlidir. . ."

....

Madde 4:

"Apocuların karanlık güçlerce korunduğu kanaati yaygındır. . ."

Hoppala!

"MHP'lilerin de karanlık güçlerce korunduğu kanaati yaygındır. . ."

....

Madde 5:

"Apocular, milliyet ve mezhep çatışmalarını körüklerler. . ."

Şu işe bakın:

"MHP'liler de milliyet ve mezhep çatışmalarını körüklerler. . ."

....

Madde 6:

"Yakalanan Apocular, Apocu olduklarını gizlerler. . ."

Olur ama bu kadarı da olmaz ki:

"Yakalanan bir takım MHP'liler de, MHP'li olduklarını gizlerler. . ."

....

Madde 7:

"Apocular, militanlarını işsiz ve lümpen kişilerden seçerler. . ."

Allah, allah!

"MHP'liler de militanlarını işşiz ve lümpen kişilerden seçerler. . ."

* * *

İşte "Doğu halkının gözüyle" Apocularla, MHP'lilerin ortak yanları.

Onlar hakkındaki son sözü yine Doğu halkına bırakmalı:

"Apo, Doğunun Türkeşidir. . .

Apocular da, Doğunun MHP'sidir. . ."

Bu benzetmeye itirazı olan var mı? Varsa beri gelsin.

BULMACA

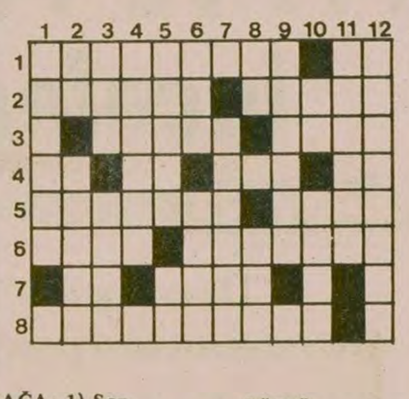

SOLDAN SAĞA: 1) Son üzümlerin toplanması, sonbahar - Bir renk. 2) Sezdirmeden alma, çalma - Tersi 'biraz aç' anlamında bir emir. 3) Kurnazlık ve sinsiliğin simgesi olan hayvan - Acaba. 4) Bir harfin okunuşu - Tersi ilave - Bir geçmiş zaman takısı - Bir sıfat eki. 5) Anket yapan kimse - Tersi bir oda unsuru. 6) Hz. Muhammed'in niteliklerini öven kaside - Arı mumu. 7) Matematikte bir sabit sayı - Tavlada kırık pulu açık kapıya koydurabilecek zarı atamama. 8) Limandaki deniz taşıtlarını kuvvetli dalgalardan korumak için denizde yapılmış set.

YUKARIDAN AŞAĞI: 1) Avrupa'da bir yarımada 2) Yemek - Karadeniz kıyısında bir kent. 3) Tersi örgü işlerinde kullanılır - İnanmış, aklı yatmış. 4) Bir çeşit tuğla. 5) Bir yumurta yemeği - Kimyada Galyum'un simgesi. 6) Tersi mecazi olarak budala anlamında kullanılan bir sözcük - Küme, yığın. 7) Marmara Deniz'inde bir ada ve aynı adı taşıyan cezaevi. 8) Su (eski dil)- Bir çoğul eki. 9) Ulaştırma işi, nakliye. 10) Kimyada Aktinyum'un simgesi - Sporda takımların maç sonucuna göre aldıkları. 11) Tersi sonu düşünülmeden, iyi hesaplanmadan girişilen iş, serüven. 12) Bir sınır kapımız.

DÜNKÜ BULMACANIN ÇÖZÜMÜ

	1	2	3	4	5	6	7	8	9	10	11	12
1	B	Ö	L	Ü	K	P	Ö	R	Ç	Ö	K	■
2	U	N	U	T	K	A	N	■	E	M	A	N
3	M	■	B	Ü	K	R	E	Ş	■	İ	T	A
4	E	L	A	L	■	A	R	İ	S	T	O	■
5	D	İ	K	E	N	■	G	■	T	■	T	A
6	Y	O	■	M	U	T	E	M	E	T	■	K
7	E	■	K	E	D	İ	■	A	P	A	Ç	İ
8	N	A	R	K	O	T	İ	K	■	M	U	M

ÇİN DEMOKRASİYİ TARTIŞIYOR

6

Dış Haberler Servisi

ÇKP, Çin'de demokrasinin geliştirilmesine önderlik ediyor

En etkili önlem : Kitlelerin denetimi

- *Parti içinde 8 disiplin İlkesine uyuluyor*
- *Çin basınında yozlaşan kadrolarla ilgili örnekler yayınlanıyor. Böylece hem kadrolar uyarılıyor hem de halk demokrasi konusunda eğitiliyor*

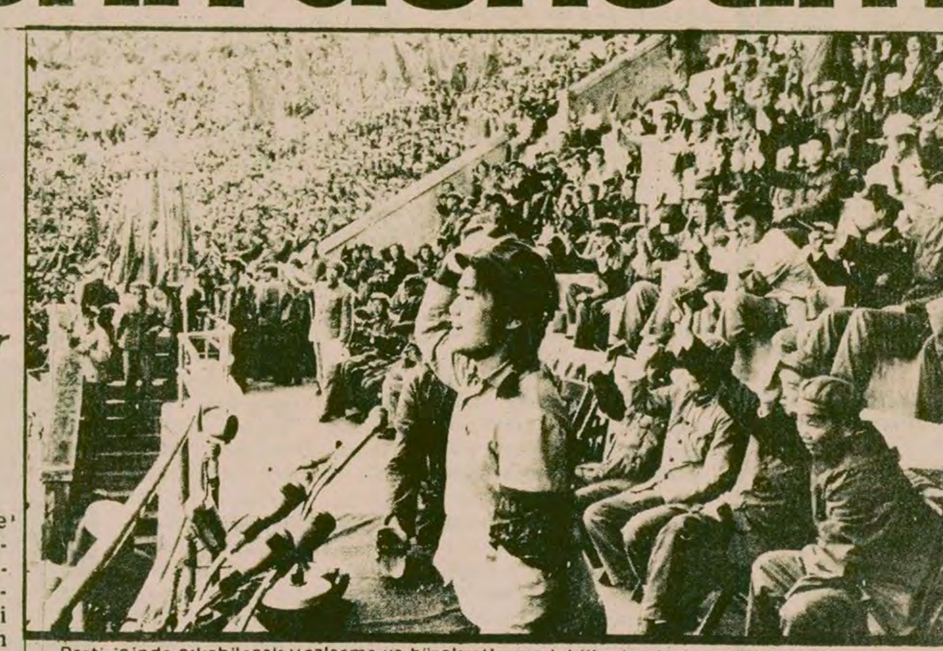

Parti içinde çıkabilecek yozlaşma ve bürokratlaşma tehlikesine karşı en etkili yöntem olarak kitlelerin denetimine başvuruluyor.

Çinliler, halk demokrasisini koruma ve geliştirme mücadelesinin çok karmaşık olduğunu söylüyorlar. Basında çıkan yorumlarda böyle bir sorunun bir önderlik altında olmazsa çözülemeyeceği üzerinde duruluyor. Önderlik görevinin Çin Komünist Partisine düştüğü belirtiliyor. "Çünkü" deniyor, *"Kitleler bir önderlik altında olmazlarsa kendiliğindenci mücadalelerle sonuca varamazlar. Sapmalar, anarşizm ve aşırı demokrasicilik gibi, hepsi de yenilgiyle sonuçlanan düşünceler hayat bulur."* Ve Çin Komünist Partisi bu anlayışla Çin'de demokrasinin korunması ve geliştirilmesi görevini üstleniyor.

IKI HATALI DÜŞÜNCE

ÇKP yöneticileri, parti içinde az sayıda üyenin hâlâ düşüncelerini özgürleştiremediklerini, sorunları doğru kavrayamadıklarını söylüyorlar. Bunlardan bir kısmı yapılanların "sağcılık" veya "sapma" olduğu kanısında. Yöneticiler, bunların partiyi tekrar Dörtlü Çetenin yoluna ve kısır teorilerine sokmak istediklerini belirtiyorlar. Diğerleri ise "proletarya diktatörlüğü ve düşüncesi" hakkında kuşku duyan sağcılar. Yöneticilere göre bunlar Dörtlü Çetenin yaptıklarından dolayı sosyalizmden kuşku duymaya başlamışlar. *"Bunlardan başka az sayıda kötü unsurun kargaşalık çıkarmaya çalıştığı da inkar edilemez"* diyorlar.

HALKA KARŞI TUTUM NASIL OLMALI?

ÇKP içinde bu iki hatalı düşünceye karşı mücadele sürerken, tartışılan bir konu da halkın taleplerine karşı takınılacak tutum. Bu konuda çıkan bir yazıda şunlar söyleniyor:

"Kitlelerin taleplerine karşı tutumumuz ne olmalıdır? Halkın görüşleri dikkatli bir şekilde ele alınmalı ve tahlil edilmelidir. Halkın doğru düşüncelerini benimsemede başarılı olmalıyız. Hatalı olanlara gelince, sözkonusu kimselere eğitici ve ikna edici açıklamalar yapmalıyız. İdeolojik meseleler zorla değil, ancak ikna yoluyla çözülebilir. Halkın süregelen demokrasi mücadelesine doğru bir parti önderliği kazandırmanın, onun doğru yolda ilerlemesini, aynı zamanda halkın cesaretle konuşmasına izin vermeyi sağlamanın yolu budur.

"Bazı yoldaşlar halkta demokratik ruhun patlak verdiğini görünce paniğe kapıldılar, çeşitli yollarla bunu yumuşatmaya, hatta bastırmaya çalıştılar, böylece kitlelerle boy ölçüşmeye kalkıştılar. Bu, gerek Marksist ilkelerin, gerekse partinin temel tutumunun kesinlikle çiğnenmesi demektir ve bu yüzden tamamen yanlıştır." (Beijing Review, 12 Ocak 1979, sayı 2, s.9-10)

KITLELERİN DENETİMİ

ÇKP yöneticileri bu dönemde parti içinde çıkabilecek yozlaşma ve bürokratlaşma tehlikelerinin üzerinde önemle duruyor. Bu tehlikeye karşı getirilen en etkili önlem kitlelerin denetimi. Basında çıkan yazılarda bütün kadroların, aşağıdaki öneriler doğrultusunda çalışmalarını düzenlemeleri isteniyor.

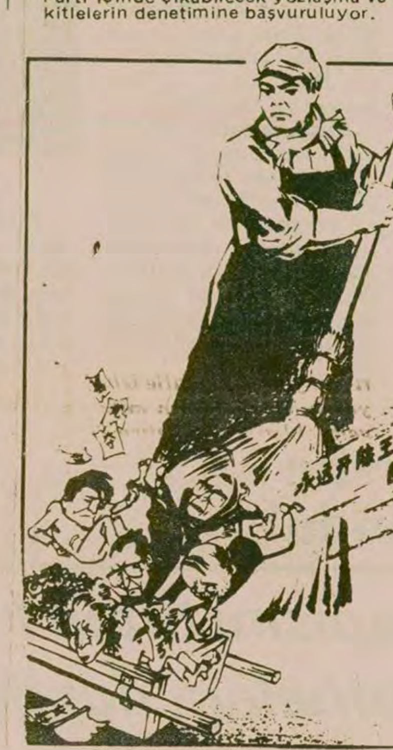

Bir Çin karikatürü, Halk, Dörtlü Çeteyi çöpe atıyor

"(1) Bütün kadrolara, onlardaki tüm gücün halktan geldiğini anlamaları ve bunu kendi kişisel amaçları için değil, yalnızca halka hizmet için kullanmaları öğretilmelidir; (2) Kadrolar ne kadar yüksek mevkide olurlarsa olsunlar, çalışmalarını kitlelerin denetimine sunmalıdırlar; (3) Kadrolar, halkın, yasanın sağladığı demokratik haklarını her zaman korumalı, bilinçli bir şekilde sosyalist hukuk sistemine bağlı kalmalı ve asla yasayı çiğnememelidirler; (4) Kadrolar bütün sözleri ve yaptıklarıyla halkın çıkarlarını yansıtmalıdırlar."

YOZLAŞAN KADROLARA KARŞI TUTUM

Peki kadrolar bu öğütlere uymaz, demokrasiyi çiğner, yozlaşırlarsa ne oluyor? Çin basınında bu konuda da bazı örnekler var. Bunlardan birinde, kayınpederi için devletin kesesinden eski feodal geleneklere uygun bir şekilde çok büyük masraflarla cenaze töreni yapan bir yönetici ele alınıyor. Halktan bir kişi bu durumu partiye şikayet eder. Eyalet komitesinin yaptığı inceleme sonucu bunun çok ağır bir hata olduğuna karar verilir ve yöneticinin işini bırakıp halkın önünde özeleştiri yapması istenir. Parti yöneticileri bu tutumu "ideolojik alanda proletarya ile burjuva düşünceleri arasındaki mücadelede yalpalama ve yozlaşma" olarak değerlendirir.

Başka bir örnekte ise yozlaşan bir halk temsilcisinin nasıl görevinden alındığı anlatılıyor. Sözkonusu kişi, bir üretim tugayında parti sekreterliği yapan Ko Payfa adındaki yöneticidir. Ko Payfa, uzun yıllar devrimci mücadele içinde bulunmuş; Milli Halk Kongresi Temsilcisi seçilmiş, hatta Mao'nun bir yazısına konu olmuştur. Yükseldikçe Ko'nun tutumu değişir. Kızı evlenince eski geleneklerdeki gibi başlık parası alır. Armağanlar kabul eder. Adam kayırır, gezilerde çok para harcar. Bir gün şikayet edilir. Parti, Ko'nun hata yaptığına karar verir. Fakat Ko, hatalarını kabul etmez, hatta kendini şikayet edenleri tehdit eder. Parti, onun bu tutumunu parti disiplinini, demokratik hakları ve anayasayı çiğnemek olarak değerlendirir, görevinden alır ve kitlelerin onu eleştirmesini ister.

ÇKP yöneticileri bu örnekleri yayınlayarak partili kadroları uyarıyorlar, bu yolla hem halkı hem de üyelerini eğitiyorlar. Üyelerinden *"Devrime ne kadar katkıda bulunurlarsa bulunsunlar asla kibirlenmemelerini"* istiyorlar.

YENİ İLKELER

ÇKP yöneticileri bu gelişmelere bağlı olarak parti içinde uyulması gereken yeni ilkeleri "8 Disiplin İlkesi" adı altında belirlediler.

Bu ilkelere göre, bütün üyeler şunlara uyacaklar: 1- Parti üyelerine düşmana karşı uygulanacak yöntemleri uygulamak yasaktır. 2- Gerçeklerden yola çıkın, ikna-ya çalışın. 3- Kanıtlara, araştırmaya önem verin. Zorla itiraf almak yasaktır. 4- İdeolojik eleştiride kesin, disiplin uygulamasında bağışlayıcı olun. 5- Hatalar ortaya çıktığında haksızlığı düzeltin. 6- Hiç bir baskıdan korkmayın, kişisel kazanç veya kayıplarınızı düşünmeyin. 7- Kitlelerle yakın bağ kurun, onların gerçekten ne istediklerini öğrenin. 8- Bütün önemli meseleleri kollektif tartışmayla sonuca bağlayın.

Yarın ÇKP ve devlet yönetiminde önemli bir değişme yaratan "Devrimci Komiteler'in kaldırılması konusu ve üretim birimlerindeki demokrasi üzerinde duracağız.

DÖRTLÜ ÇETEYE KARŞI DÜZENLENEN BÜYÜK BİR KİTLE GÖSTERİSİ

Küba sorunu ile SALT-2 birbirine bağlanıyor

Gromiko, Küba'daki Sovyet askerlerinin varlığını reddedince ABD'li senatörler tepki gösterdi

- Sovyetler Birliği Dışişleri Bakanı Gromiko'nun BM'deki konuşması SALT-2'nin onaylanma şansını azaltacak
- Küba görüşmelerinde ilerleme kaydedilmezse, ABD ekonomik misillemeye girişebilir

BİRLEŞMİŞ MİLLETLER

Sovyetler Birliği Dışişleri Bakanı Gromiko Küba'da Sovyet askerlerinin varlığını reddederken, ABD Senatörü Henry Jackson, Gromiko'nun yalan söylediğini belirtti.

Ayrıca Küba'daki Sovyet askerleri konusunda sürdürülen görüşmelerde ilerleme kaydedilmediği bildiriliyor. Öte yandan ABD'nin eski Başkanı Ford SALT-2'yi destekleyeceğini söyledi.

GROMİKO'NUN BM'DEKİ KONUŞMASI

Sovyetler Birliği Dışişleri Bakanı Andrei Gromiko önceki gün BM Genel Kurulunda yaptığı konuşmada Küba'nın "Asılsız ithamlara dayalı" bir propaganda kampanyasının hedefi haline getirildiğini ileri sürdü.

Gromiko ABD'yi hedef alan konuşmasında "Bizim bu hususta basit bir tavsiyemiz olacaktır. Sorunun suni olarak yaratıldığı kabul edilmeli ve olay kapatılmalıdır" dedi.

Sovyetler Birliği Dışişleri Bakanı Andrei Gromiko, ülkesinin Türkiye ve İran ile ilişkilerini geliştirmek amacında olduğunu söyledi.

Gromiko, Afganistan'ın iç işlerine karışılmasına Sovyetler Birliği'nin hiç bir şekilde rıza göstermeyeceğini de açıkladı. Gromiko, Orta Doğu konusuna da değindi ve Mısır ile İsrail arasında imzalanan ayrı barış anlaşmasının soruna en küçük bir çözüm getirmediğini savundu.

Kamboçya'da Pol Pot yönetiminin artık tamamen sona erdiğini öne süren Gromiko, Vietnamlı mülteciler sorununun propaganda konusu haline getirilmesine çatarak, Vietnam'a karşı saldırı girişimlerinden söz etti.

ABD'Lİ SENATÖRLERİN TEPKİSİ

Gromiko'nun Küba'daki Sovyet askeri varlığını reddeden bu konuşmasına karşılık, ABD Senato Demokrat Grubu Lideri Alan Cranston da yaptığı açıklamada Gromiko'nun bu tutumunun gerginliği artırdığını söyledi.

SALT-2 muhaliflerinden Senatör Henry Jackson da Sovyetler'in Küba'da bulunan askerlerini reddetmesini yalan olarak niteledi.

Siyasal gözlemciler ise Gromiko'nun bu konuşmasının SALT-2'nin onaylanmasında belirleyici rol oynadığını belirtiyorlar.

FORD SALT-2'DEN YANA

Öte yandan ABD'nin eski Başkanlarından Gerald Ford önceki gün yaptığı bir konuşmada Carter yönetiminin Amerika'nın askeri gücünü artırmayı açıkça vaadetmesi halinde, kendisinin SALT-2'nin onayı için elinden gelen çabayı göstereceğini belirtti.

Ford konuşmasında ABD'nin stratejik gücünün Rusya'nın gücü karşısında zayıflamaya yüz tuttuğunu da ifade etti. NATO'nun askeri gücünün Varşova Paktının askeri gücünden daha zayıf olduğunu vurgulayan Ford 1980 yılında durumun daha da kötü olabileceğine işaret etti.

KÜBA GÖRÜŞMELERİNDE İLERLEME KAYDEDİLEMEDİ

Küba'daki Sovyet birlikleriyle ilgili Sovyet-Amerikan görüşmelerinin sonuçsuz kaldığı ve ABD'nin Sovyetler'den hiç bir ödün alamadığı bildirildi.

Vance-Gromiko görüşmelerinin hiç de umut verici olmadığını belirten Amerikan kaynakları, durumun bu şekilde sürmesi halinde, SALT-2'nin onaylanması olasılığının iyice tehlikeye düşeceğini belirtiyorlar.

Siyasal gözlemciler, bu konuda gelişme sağlanamaması halinde, ABD'nin Batı Avrupa'yı Çin'e silah satmaya teşvik edebileceğini ve ekonomik misillemeye girişilebileceğini söylüyorlar.

EL SALVADOR'DA HÜKÜMET KONAĞI İKİNCİ KEZ BASILDI

SAN SALVADOR (AJANSLAR)

Orta Amerika ülkelerinden El Salvador'un başkenti San Salvador'da hükümet konağına iki gün içerisinde ikinci bir saldırı yapıldı. En az 7 kişinin öldüğü bildirildi.

20 civarında olan silahlı kişinin el bombalarıyla giriştiği saldırıda 30 kişinin de yaralandığı belirtildi.

24 Eylül tarihinde de hükümet konağına yapılan saldırıda biri Amerikalı iki kişi ölmüştü.

Iran KDP'nin yeniden saldırılara geçeceği haberleri üzerine

İran ordusu altı noktada alarma geçirildi

- Mahabad'da bir bomba patladı, bir kişi öldü 29 kişi yaralandı

TAHRAN (AA)

İran silahlı kuvvetleri, ülkenin batı sınırındaki 6 noktayı alarma geçirdi. Homeyni, yaptığı bir açıklamada devrik Şah'ın yabancı bir ülkede öldürülmesini istemediğini söyledi.

Ulusal Petrol İşletmeleri Başkanı Nezih, kendisini eleştiren İslam Devrim Konseyi üyelerini televizyonda açık oturuma davet etti.

6 NOKTADA ALARM

İran silahlı kuvvetleri ülkenin batı sınırındaki 6 noktayı alarma geçirdi. İran haber ajansı Pars, Kirmanşah Bölge Komutanlığı Jandarma Yarbayı Akhiani'ye dayanarak verdiği haberinde, faaliyeti yasaklanan İran KDP gerillalarının saldırıya hazırlandığı söylentilerinin ardından, birliklerin söz konusu altı noktada alarma geçirildiklerini duyurdu.

Bilindiği gibi önceki gün Kirmanşah bölgesindeki Şuşhami sınır karargahına düzenlenen bir baskın sonucu 18 kişi ölmüş 23 kişi de yaralanmıştı.

Öte yandan İran İçişleri Bakanı Haşim Sabakian, dini lider Homeyni'nin emri ile İran KDP üyelerinin silahlarını bırakmaları halinde affedileceklerini duyurdu.

İran'ın Mahabad kentinde ise dün sabah patlatılan bir el bombası bir kişinin ölümüne 29 kişinin de yaralanmasına neden oldu.

Bilindiği gibi Mahabad kenti, ayrılıkçı grupların başlıca faaliyet alanlarından biri. Bu kent üç Eylül günü İran askeri kuvvetlerince kontrol altına alınmıştı.

HOMEYNİ'NİN AÇIKLAMASI

İran'ın dini lideri Ayetullah Homeyni yaptığı açıklamada, devrik Şah'ın yabancı bir ülkede öldürülmesini istemediğini belirterek "O'nun buraya getirilmesini ve 50 yıl içinde İran halkına çektirdiklerinin hesabını mahkemede vermesini istiyorum" dedi.

Bilindiği gibi İran'da Şubat devriminden hemen sonra Meksika'ya kaçan Şah için "Nerde olursa olsun öldürme" emri çıkarılmıştı.

HASAN NEZİH'İN ÇAĞRISI

İran Ulusal Petrol İşletmeleri Başkanı Hasan Nezih, uzun süredir kendisini ve çalışmalarını eleştiren İslam Devrim Konseyi üyelerini televizyonda bir açık oturuma çağırdı. Bu çağrı Homeyni'nin damadı Huccetullah İslam Sehabettin Eşraki tarafından kabul edildi.

Bilindiği gibi Nezih yapılan eleştirilere karşılık istifa etmiş, ancak rafineri işçilerinin grev yapması üzerine görevine geri dönmüştü.

Sovyetler Japonya'nın Kuril Takımadalarında askeri üs kurdu

TOKYO (AA)

Tokyo'da yayınlanan "Mainichi" adlı gazete, Kuril takım adalarını oluşturan 4 adadan birisi olan Shikotan'da Sovyetler Birliği'nin bir askeri üs kurduğunu bildirdi.

Bilindiği gibi bu takım adalar 2.Dünya savaşının sonundan beri Sovyet işgali altındadır.

Ayrıca 1965 yılında yayınlanan Japon-Sovyet ortak bildirisinde Sovyetler, iki ülke arasında imzalanacak bir dostluk anlaşmasından sonra Shikotan ve Habomai adalarını Japonya'ya geri vermeyi kabul etmişti.

TEDHİŞİN TIRMANMASI ÜZERİNE

İspanya Başbakanı Suarez Amerika gezisini iptal etti

- AP Ajansı, Ispanya'daki durumla ilgili bir yorum yayınladı

MADRİD

İspanya Başbakanı Adolfo Suarez, ülkede artan tedhiş olayları ve askeri baskı nedeniyle Washington ve Orta Amerika ülkelerine yapacağı geziyi iptal etti.

Suarez'in tasarlanan gezisine 24 saat kala bu beklenmeyen açıklamayı yapan başbakanlık dairesinin, gezinin ertelenmesi konusunda fazla ayrıntılı bilgi vermediği belirtildi. Suarez gezisine, Orta Amerika ülkelerinden Kosta Rika'da başlayacaktı.

AP'NİN YORUMU

Öte yandan Associated Press Ajansı İspanya'daki durumla ilgili bir yorum yaptı. AP'nin yorumunda, İspanya demokrasisinin tedhiş olayları nedeniyle Franko diktatörlüğünün sona ermesinden bu yana en sallantılı günlerini yaşadığı belirtildi.

AP'nin yorumu şöyle devam ediyar: "Başbakan Suarez'in ülkedeki iç karışıklıklar nedeniyle Orta Amerika ve ABD gezisini iptal etmesi üzerine dikkatler, gelişmelerin üzerinde yoğunlaşmış bulunuyor. İspanya'nın diktatörlükten demokrasiye geçiş dönemi hükümetinin, duyarlı bir noktaya geldiği kabul edilmelidir. Üst düzeydeki bazı yetkililer, Başbakan Suarez'e istifa etmesini önerirken, bunun demokrasi açısından önemli bir darbe olacağı kesin görünmektedir.

"Bask örgütü 'ETA'nın 100'den fazla öldürme olayına karışması ve sürdürdüğü adam öldürme kampanyasının, Suarez hükümeti ile Kral Juan Carlos ailesinin ve tüm ordu yöneticilerinin düşürülmesini hedef aldığını açıkça belirtmesi, İspanya'daki iç kargaşanın temelini oluşturmaktadır."

Basra Körfezi'nin savunulması planına Güney Yemen de karşı çıktı

ADEN/KUVEYT/MANA

Basra Körfezinde ABD, Japonya ve Avrupa ülkelerince finanse edilecek bir savunma planına, Irak, Kuveyt ve Bahreyn'den sonra Güney Yemen de karşı çıktı.

Güney Yemen'den yapılan açıklamada "Bölge halklarına ve Arap dayanışmasına kastı olan emperyalist güçler yeni bir oyun peşindeler" denildi.

Önceki gün, Umman'da yayınlanan "El Vatan" gazetesi, bir Ummanlı bakana dayanarak, Hürmüz boğazından geçiş serbestliğini güvence altında tutmak için bir plan önerildiğini açıklamıştı. Körfez ülkeleriyle, ABD, Japonya ve Avrupa'nın bu planı finanse etmeye çağrıldıklarını bildirmişti.

Bunun üzerine Kuveyt hükümeti, Basra körfezinde bir askeri blok ya da grup kurulmasına kesinlikle karşı olduklarını Umman'a duyurdu.

RUHANİ'NİN BİLDİRİSİNE TEPKİ

Öte yandan İranlı dini liderlerden Sadık Ruhani'nin, Bahreyn'de devrimci bir harekete başkanlık etmeyi kabul ettiğini bildiren demecine Körfez ülkeler basını sert bir tepki gösterdi.

Bu tutumun, İran yönetiminin dış politikasıyla bağdaşmadığı belirtildi.

Ürdün Kralı Hüseyin, Orta Doğuda uluslararası konferans önerdi

BİRLEŞMİŞ MİLLETLER

Ürdün Kralı Hüseyin, ABD'nin, Filistin haklarını tanımayan İsrail'i desteklemeyi sürdürdükçe Orta Doğu'da sözünü geçiremeyeceğini söyledi.

BM Genel Kurulunda yaptığı konuşmada Hüseyin, geniş kapsamlı bir çözüm getirilmesi yolundaki tüm çabaları destekleyeceğini açıkladı.

Hüseyin, geniş kapsamlı bir çözümün sağlanabilmesi için bugünkü ortamın geçmişten daha iyi olduğunu vurgulayarak bu çözümün bulunması için BM'nin gözetiminde Uluslararası bir konferans önerdi.

İSRAİL KİMYASAL VE BAKTERİYOLOJİK SİLAHLAR KULLANIYOR

İtalya'nın altı siyasal partisinin önayak olmasıyla Roma'da gerçekleştirilen "Filistin halkının Orta Doğudaki rolü" konulu konferansta bir konuşma yapan FKÖ Yönetim Kurulu Üyesi Ahmet Sadıkı El Dacani, İsrail'i, Güney Lübnan'a yaptığı saldırılarda kimyasal ve bakteriyolojik silahlar kullanmakla suçladı.

Dacani İsrail ve Suriye uçaklarının çarpışmasının Camp David Anlaşmasının boşa çıkmasına bir kanıt olduğunu söyledi. İsrail'in saldırılar sırasında tarlalara tarım ürünlerini zehirleyici maddeler attıklarını açıkladı.

Öte yandan Yunanistan'ın muhalefet partisi Pasok'un bir sözcüsü, Andreu Papandreu'nun Yaser Arafat'ı Yunanistan'a davet ettiğini açıkladı.

PASOK sözcüsü, İsrail askerlerinin Arap topraklarından derhal geri çekilmeleri gerektiğine işaret etti ve Filistin halkının mücadelesini desteklediklerini açıkladı.

Pakistan'da yerel seçimler olaylı geçiyor

- Karışıklıklarda 8 kişi ölürken Pakistan Ulusal Birliği seçimleri boykot etti

ISLAMABAD (AA)

Pakistan'da, silahlı kuvvetlerin yönetimi ele almasından iki yıl sonra ilk kez yapılan yerel seçimler, yoğun gösterilere ve bir partinin seçimleri boykot etmesine yol açtı.

Polis, Sind eyaletinde yapılan yerel seçimler sırasında 8 kişinin öldüğünü, 50'den fazla insanın da yaralandığını açıkladı. Bu arada, Pakistan Ulusal Birliği (PNA) partisi, seçimleri boykot ettiğini açıkladı, buna rağmen oy kullanma oranının yüksek olduğu kaydedildi.

NUSRET BUTTO'NUN ELEŞTİRİSİ

Öte yandan Pakistan eski Başbakanı Zülfikar Ali Butto'nun dul eşi Bayan Nusret Butto, Pakistan'da tüm siyasi partilerin, bazı partilerin gelecek seçimlerden çıkarılmasını öngören karar tasarısına karşı çıkmalarını istedi.

Pakistan Halk Partisinin (PPP) yöneticiliğini yapan Bayan Butto, askeri yönetimce hazırlanan bu tasarının demokrasiye aykırı olduğunu söyledi.

Siyasal gözlemciler, seçimlerde meydana gelen karışıklıkların Başkan General Ziya Ül Hak'ın, yönetimi sivillere terketmek için zamanın erken olduğu yolunda karar almasına yol açmasından kaygı duyulduğunu belirttiler.

örse çekiç

Gülay Göktürk

TRT ve fırsatçılar

19 Eylül akşamı, TRT'nin son haber bültenini izlerken doğrusu ilkönce hayli şaşkınlığa düştüm. Bültende DİSK'e üye Aster-İş Sendikasının Milli Savunma Bakanlığına bağlı 6 işyerinde 3 bin işçiyi kapsayan toplusözleşmeyi imzaladığı haber veriliyordu.

Bu nasıl işti? Aster-İş ne zaman, nerede yetki alıp da 3 bin işçi adına sözleşmeye oturmuştu? Bu 6 işyeri hangi işyerleriydi? Nasıl böyle sessiz sedasız yetki alabilmişlerdi?

Ankara bürosundan teleksle İstanbul'daki arkadaşları aradım.

"Nasıl oldu bu iş? Siz birşey anlayabildiniz mi?"

Onlar da aynı şaşkınlık içindeydi. Araştırıyor, işin aslını öğrenmeye çalışıyorlardı.

Evet. Araştırdık. Araştırdık ve koskoca bir kuyruklu yalanla karşılaştık.

Aster-İş, 3 bin işçi adına sözleşme imzalamamıştı. İmzalanan sözleşmeler Milli Savunma Bakanlığına bağlı çok küçük işyerlerine aitti ve toplam 170 işçiyi kapsıyordu. Ama Aster-İş, ne düşünmüşse düşünmüş, herhalde kamuoyunun bu yetki işlerini pek yakından takip edemediğini, Taşkızak'ı da dahil ediverirlerse kimsenin farkedemeyeceğini hesap etmiş ve 170 rakamını elçabukluğu ile 3 bin'e çıkarıvermişti.

Mesele buraya kadar bir derece anlaşılabilir birşeydi. Zira, TKP'li sendikacılarla haşır neşir ola ola öyle büyük, öyle akılalmaz yalanlarıyla karşılaşmıştık ki, böylesi kuyruklu bir yalanı bile fazla yadırgamadık. Ne demişti: Hitler'in Propaganda Bakanı: "Yalan. Daha çok, daha büyük yalan." Hitlerin Türkiye'deki bu yeni takipçilerinin de işçiden kopup zor duruma düştükçe Göbbels'in düsturuna sarılmaları normaldi.

Ama ya TRT'nin tutumuna ne demeliydi?

Düşünün ki, TRT, halkın parasıyla çalışan bir kuruluş, kamerasını yükleyip gidiyor, uzun uzun görüntü alıyor, mikrofonunu Aster-İş Başkanı Ayhan Dümen'in ağzına dayayıp konuşturuyor. Sonra da bu yalanları on milyon insanın karşısına haber diye getiriyor.

İşte bu akılalmaz bir sorumsuzluktur.

Türkiye'de her hafta kimi küçük, kimi büyük onlarca sözleşme imzalanır. Aylarca süren yetki mücadelelerinde kıyasıya kavgalar olur. TRT bunların hiçbirini vermezken Aster-İş sözleşmesinin imza törenini dakikalarca sergilerse? Üstelik bu sözleşme haberi kuyruklu bir yalansa? Hele bu sendika TKP'nin güdümünde olduğu bilinen bir sendikaysa ve uzun süredir askeri işyerleri gibi milli güvenliğimiz açısından en kritik işyerlerine sızmaya çalışıyorsa?

O zaman, meselenin üzerinde daha dikkatle durmak şüpheye düşmek, kasıt aramak ve endişe duymak gerekir.

MC döneminde, televizyon ekranlarında MİSK'e bağlı ne idüğü belirsiz bazı sendikaların reklamına sık sık rastlanırdı. Anlaşılan şimdi de TRT'ye sızmış birkaç revizyonist aynı şeye özeniyor, devletin imkanlarını kullanarak kendi reklamlarını yapmaya çalışıyorlar.

Ne yazık ki, gerekli boşluk ve imkanı da buluyorlar.

Biz, TRT Yönetim Kuruluna ve Sayın Taşer'e bir devlet kuruluşunu TKP'nin paravan örgütlerinin aleti ve suç ortağı haline getirmeye kimsenin hakkı olmadığını hatırlatıyor ve 10 milyon TV seyircisine yalan haber verme cüretini bulan bu fırsatçılara karşı gereken tedbirleri almalarını diliyoruz.

İLAN
1. ASLİYE HUKUK HAKİMLİĞİNDEN
BAKIRKÖY

SAYI: 978/905

Davacı Behsat Koraş vekili Av. Ahmet Çonoğlu tarafından davalı Zeynep Koraş aleyhine açılan boşanma davasında:

Davalı Bakırköy, Haznedar, İlkyuva cad, No 22'de mukim Zeynep Koraş'a dava arzuhali ve duruşma günü tebliğe edilemediği gibi zabıtaca ve yine Avcılar, M. Kemal Paşa Mah, Mahir Sokak No: 2 adresine de tebligat yapılamamış ve zabıtaca yaptırılan tahkikatdan da adresi meçhul bulunmuş olup bu kerre ilanen dava arzuhali ve duruşma gününün tebliğine karar verilmiş ve duruşma 9.11.1979 günü saat 10.30'a bırakılmıştır.

Tebliği yerine tayin olmak üzere ilan olunur.
25.9.1979

(Basın: 6981—992)

T.C.
KADIKÖY
2.Cİ SULH HUKUK HAKİMLİĞİ
İLANEN TEBLİGAT

1978/125 Vasiyetname
1979/91 Karar

Vasiyetçi Ayşe Mediha Hikmet Tunçman tarafından İst. 2 noterliğinde tanzim etmiş olduğu 4/7/1977 tarih ve 14967 sayılı vasiyetnamesi ile Musaleyh olarak DARUŞŞAFAKA CEMİYETİNİ NASB VE TAYİN ETTİĞİNDEN mahkemece verilen karara istinaden vasiyetçi mirasçıları HALİT ENVER DOLUNAY İLE LATİFE ŞÜKRAN DOLUNAY (TUTUŞ) adına M.K'nun 538.inci maddesi uyarınca ilanen tebligat yapılmış ve mahkemece verilen 12/7/1979 tarih ve 1978/125 Esas 1979/91 karar sayı ile Darüşşafaka Cemiyetinin musalay olarak tayinine diğer mirasçılar itiraz etmediklerinden mirasçılar belgesi verilmesine karar verildiğinden ilandan itibaren kanuni süresi içinde itiraz etmediğiniz takdirde kararın kesinleşeceği ilanen tebliğ olunur, 20/9/1979

(Basın: 6984-989)

---

3 bin işçiyi kapsayan sözleşme imzaladıklarını TRT'de açıklamışlardı

Aster-İş kamuoyunu yanılttı

Sahtecilikte TRT'yi araç olarak kullandılar!

- 3 bin işçi adına imzalandığı ileri sürülen sözleşmenin aslında 170 civarında işçiyi kapsadığı anlaşıldı
- Türk Harb-İş, Mersin Deniz Onarım Komutanlığında yetki uyuşmazlığı çözümlenmeden Aster-İş'le sözleşme imzalanmasını protesto etti

Aster-İş Genel Başkanı Ayhan Dumen... TRT'yi sahtekarlığa alet etmeyi başardılar.

İSTANBUL (ÖZEL)

DİSK'e bağlı Aster-İş Sendikasının Milli Savunma Bakanlığına bağlı 6 işyerinde 3 bin işçiyi kapsayan toplusözleşme imzaladığı yolunda kamuoyuna yapılan açıklamaların gerçeği yansıtmadığı, sözkonusu sözleşmenin 5 işyerinde çalışan 170 civarında işçiyi kapsadığı anlaşıldı.

Televizyonun, 19 Eylül gecesi son haber bülteninde yer alan bir haberde, Aster-İş Sendikasının Milli Savunma Bakanlığına bağlı 6 işyerinde 3 bin işçiyi kapsayan toplusözleşme imzaladığı açıklanmıştı. Bu haberin doğruluğunu araştıran muhabirlerimiz, Milli Savunma Bakanlığı Personel Dairesinden sözkonusu sözleşmenin 5 işyerinde çalışan 170 kadar işçiyi kapsadığını öğrendiler.

Yetkililerden alınan bilgiye göre Aster-İş'in imzaladığı sözleşme, Bartın Deniz Onarım Destek Komutanlığında çalışan 13 işçiyi, yine Bartın Deniz İkmal Atölyesinde çalışan 14 işçiyi, Karadeniz Ereğli'deki 2 işyerinde toplam 49 işçiyi ve Mersin Deniz Onarım Komutanlığında 92 işçiyi kapsıyor.

Öte yandan Türk-İş'e bağlı Türk Harb-İş Sendikası Genel Merkez Hukuk Danışmanı Avukat Erbaşar Özsoy da konu hakkında gazetemize yaptığı açıklamada, Aster-İş'in kamuoyunu yanıltmasına TRT'nin alet olmasını kınayarak şöyle dedi:

"Ortada açık bir sahtekarlık vardır. Fakat TRT'nin gerçeği araştırmadan buna alet olması üzüntü vericidir. Diğer bir üzüntü verici tutum ise, Milli Savunma Bakanlığının, Mersin Deniz Onarımdaki yetki sorunu henüz çözülmeden Aster-İş ile toplusözleşme imzalamasıdır. Bu işyerinde şu anda 56 işçi bizim imzaladığımız sözleşmeden yararlanıyor. Yetkili sendikayı belirlemek için son olarak Mersin İş Mahkemesinin bu işyerinde tek tek işçilere hangi sendikaya üye olduğunu sorması sonucu 44 işçinin Türk Harb-İş'e, 48 işçinin ise Aster-İş'e üye oldukları anlaşıldı. Fakat biz bu sonuca Yargıtay nezdinde itirazda bulunduk. Yani yetki sorunu henüz kesin çözüme kavuşmuş değildir. Buna rağmen Milli Savunma Bakanlığı toplusözleşmeyi Aster-İş'le imzaladı. Bu sözleşme, yasal gerekleri yerine getirilmeden imzalanmış olduğundan geçersizdir. İptali için ilgili yerlere başvurduk. Ayrıca 21 Eylül günü de Bakanlığa ve Milli Savunma Bakanlığı Personel Daire Başkanlığına bir yıldırım telgraf çekerek durumu protesto ettik."

Avukat Erbaşar Özsoy, Aster-İş'in Bartın ve Karadeniz Ereğli'de 4 işyerinde yetki alması ile ilgili olarak da şunları söyledi.

"Aster-İş'in bu dört işyerinde yetki alması tamamen Zonguldak Bölge Çalışmadaki bazı TKP'lilerin marifetiyle olmuştur. Aster-İş'in bu işyerleri için yaptığı yetki çağrısı bize bildirilmemiştir. Bu nedenle yasal olarak 6 gün içinde yapmamız gereken itiraz hakkımız böylece önlenmiştir. Sonuçta da yetki Aster-İş'e verilmiştir. Bugün Aster-İş'ten bir yetkili, bu 4 işyerinden birine gidebilir mi? Gidemez. Çünkü buralarda tek bir üyeleri yok. Temsilci dahi atayamıyorlar. Eğer gidebilirlerse biz bu işyerlerindeki tüm yetkilerimizden vazgeçeceğiz."

Belediye Başkanı yasa tanımıyor

İşten atılan Yeşilyurt Belediye işçileri, "Belediye Başkanı Faruk Akarkarasu Belediyeye Bes-İş'in yerine Genel-İş girer diye korkuyor. Bizleri de bu yüzden attı. Üstelik paralarımızı da hâlâ ödemiyor" diyorlar.

İzmir'in ortasında bir çiftlik: Yeşilyurt Belediyesi

- Sendikayla birlik olan belediye başkanı son olarak 20 işçiyi daha işten çıkardı
- İşçiler, haklarını istediklerini, sendika değiştirmeye çalıştıkları için işten atıldıklarını söylüyorlar

İZMİR (ÖZEL)

İzmir'in Yeşilyurt Belediyesi'nde çalışan 150'den fazla işçi "çiftlik" kanunlarına göre yöneltiliyor. AP'li Faruk Akarkarasu'nun başkanlığını yaptığı belediyede ne toplusözleşme, ne iş kanunu ne de Anayasa hükümleri işliyor. İşçilerin aleyhine olan belediyedeki bu duruma, yetkili sendika Bes-İş ya seyirci kalıyor, yada Belediye Başkanıyla birlik oluyor.

Yeşilyurt Belediyesinde son olarak bu ayın başında otobüs işletmesinde çalışan 36 işçiye çıkışları verildi. "Tensikat" gerekçesiyle çıkarılan bu işçilerden bazıları geri alındı, halen 20'den fazla işçi işten atılmış durumda. Tensikat gerekçesiyle çıkarılan işçiler geri alınırken, en eski işçiden başlayarak çağrı yapılması gerekirken, işçi alınması tamamen keyfi olara yapıldı.

İŞÇİLER NE DİYOR?

İşçiler dörder aylık maaşlarını belediyeden hala alamamış durumdalar. Ayrıca, 78 yılından bir, 79 yılından iki olmak üzere üç ikramiyeleri ödenmeyen işçilere toplusözleşmedeki birçok hakları da verilmiyor.

Biletçi Erol Dinçer, muhabirimize şunları anlattı:

"Ben bu işyerinde altı yıllığım. Benim hanım, bana da birşey söylemeden oturmuş, Başbakan Ecevit'e mektup yazmış. Kocalarımız dört aydır maaş alamıyor, sözleşmedeki hakları verilmiyor, parasız pulsuz, perişan olduk falan diye anlatmış. Bize yardım et, kocalarımızın hakkını alıver demiş. Ecevit'in Müdürü de kalkmış bu mektuba cevap yazmış. Biz birşey edemeyiz, mahkemeye git, hakkını kendin ara falan diyor. Benim işten, bu mektup geldiğinde haberim oldu. Hoşuma gitti, güldüm. İşyerinde de böyle böyle oldu diye anlattıydım. Duyulmuş, ertesi gün kanal kazmaya sürüldüm. Karım Ecevit'e şikayetçi oldu diye sürgüne gittim. Orada çalışırken, bu son partinin içinde biz de atıldık."

Toplusözleşmeye göre, asgari ücret artışından dolayı işçilerin almaları gereken 70 liralık zamlar ödenmiyor. Elbise, ayakkabı gibi sosyal hakların hiç birinden yararlandırılmıyor. İşten çıkarılan işçilerin kıdem tazminatı, ihbar tazminatı, yıpranma payı gibi bütün alacaklarının toplu ve peşin olarak ödenmesi gerektiği halde çıkarılan işçilerin paraları hâlâ ödenmedi.

Emin Erkan, haklarını aradıkları için işten atıldıklarını söyledi, sözlerini şöyle sürdürdü:

"Beş şoför, sekiz biletçi arkadaş, bayramdan birkaç gün önce, personel müdürü Ercüment Uysal'a çıktık. Şimdiye kadar verilmesi gereken elbiselerden, ayakkabılardan hiçbirini almadık dedik. Birer çift ayakkabı istedik. Ertesi gün, beş şoför arkadaşımın çıkışı verildi, biz sekiz biletçi de kömür tevziine kömür taşımaya sürüldük. Oradan da üç gün sonra kapı dışarı atıldık."

Belediyeden çıkartılan işçiler, toplu sözleşmenin açıkça çiğnenmesi, uygulanmaması ortada olduğu halde sendikanın buna sessiz kaldığını anlatıyorlar. "Sendikayla belediye başkanı birlikte çalışıyor, sendikaya haklarını istemeye giden arkadaşımız ertesi gün ya sürülüyor, ya da işten çıkartılıyor" diyen işçilerden şoför Cemil Sakınmaz, işyerinde temsilci seçilmiş. Gerisini kendisinden dinleyelim:

"Ben sendikanın işyeri temsilcisi seçildim. Arkadaşlar oylamayla beni seçtiler. Fakat sendika, temsilcilik belgemi üçbuçuk aydır vermedi. Her defasında sendikaya her gidişimde kapı kapalı, çekmece kilitli gibi sebeplerle beni atlattılar. Meğer ben de işten atılacakların arasındaymışım. Resmen temsilci olduğumda beni işten atamayacaklar, bunun için belgemi vermezlermiş."

İşçiler sözlerini haklarını arayacak bir sendikaya geçmek için çaba gösterdiklerini, bütün baskıların ve kıyımların bu yüzden başlarına geldiğini, ama yılmadıklarını anlatarak bitirdiler.

Genel-İş, İstanbul Belediyesinde uyuşmazlığa gidiyor

İSTANBUL (ÖZEL)

DİSK'e bağlı Genel-İş Sendikası ile İstanbul Belediyesi arasında sürdürülmekte olan İş kolu düzeyindeki toplu iş sözleşmesi görüşmelerinde anlaşmaya varılamadığı öğrenildi.

Önceki gün yapılan görüşmede tarafların özellikle parasal konularda anlaşamadıkları ve uyuşmazlık tutanağı tutulmasının sözkonusu olabileceği bildirildi.

Bilindiği gibi Genel-İş Sendikasıyla İstanbul Belediyesi arasında işyeri düzeyinde sözleşme Mart ayında imzalanmış, daha sonra Genel-İş'in iş kolu düzeyinde yetki almasıyla, iş kolu sözleşme çağrısı yapılmıştı.

TARİŞ İncir İşletmesindeki direniş sona erdi

İZMİR (THA)

Alsancak'taki Tariş'e bağlı İncir İşletmesinde çalışan 220 işçinin dün akşam üretimi durdurarak başlattıkları direniş, güvenlik kuvvetlerinin müdahalesi sonucu sona erdi.

THA muhabirinin Emniyet Müdürlüğü yetkililerinden edindiği bilgiye göre, toplu halde direniş yapan 220 işçi Alsancak Karakoluna götürüldü ve kimlik tespiti yapıldı. Bu arada işçilerden 57'si göz altına alındı. Soruşturmanın sürdürüldüğü bildiriliyor.

KENT HABERLERİ

Tophane'de patlama: 50'den fazla yaralı

- Bir işhanının üst katındaki kimya laboratuarında meydana gelen patlamayı ardarda on kadar irili ufaklı patlama izledi.

İSTANBUL (ÖZEL)

İstanbul'un Tophane semtinde bulunan bir işhanının üst katındaki laboratuvarda meydana gelen patlamalarla Ali Hoca Sokağı ve çevresindeki sokaklardaki evlerde, ellinin üzerinde yurttaş yaralandı, yüzlerce evde geniş maddi hasar meydana geldi.

Patlamaların tesiriyle laboratuvarın bulunduğu binanın dördüncü ve beşinci katları tamamen, yandaki binalardan bazılarının merdivenleri bazılarının da duvarları kısmen yıkıldı. Patlamada işhanının bulunduğu Ali Hoca Sokağındaki evlerin tümünün camları ve evlerde bulunan televizyon, büfe vb. gibi aletlerin tümü patlamanın tesiriyle kullanılamaz hale geldi. On civarında daire oturulamaz halde. Patlamalar sırasında aynı sokakta bulunan Hocaali Cami şerefesi ile üst kısmı kısmen yıkıldı.

Patlamanın olduğu hanın kapıcısı laboratuvar sahiplerinin İsmail ve Soner adlı kişiler olduğunu, bu katı üç ay önce kiraladıklarını, bir hafta önce de çok miktarda patlayıcı özelliği olan kimyevi maddeyi binaya getirdiğini söyledi. Çevre sakinleri, patlamaların arka arkaya dört kere meydana geldiğini, birinci patlamadan sonra laboratuvar sahiplerinden Soner'in "Patlama oluyor, patlama oluyor" diye bağırarak işyerinden çıkarak kaçtığını belirttiler.

ELLİNİN ÜZERİNDE YARALI VAR

Patlama sırasında çoğu cam kırıklarından olmak üzere ellinin üzerinde yurttaş çeşitli yerlerinde yaralandı. Yaralılardan bir kısmı Taksim İlk Yardım ile Şişli Hastanesinde tedavi altına alındılar. Bir kısım yaralı da eczanelerde ayakta tedavi gördü. Hastaneye kaldırılan yaralılardan bir kısmının adları şöyle: Mete Gözeren, Nuhariye Göksöz, Nedim Balar, Jirayir Azmenoğlu, Nebahat Demircioğlu, Hüseyin Avni, Hasan Sönmez, Yunus Esengül, Nevzat Topaloğlu, Ayşe Tarzan, Kazım Göksu, Hasan Demirkan, Mehmet Şükrü Doğrusoy, Atilla Arıtan, Nedim Makal, Mustafa Çankaya, Erdoğan Taşkıran, Seher Mataracı, Hamit Ağırbaş, Hülya Aydın, Mustafa Nalbant, Muzaffer Gülpembe, İbrahim Doğrusoy, Ahmet İkiz, Mehmet Birki, Emir Çelik, İsmet Koç, Muharrem Soy, Cemil Halit Kaya, Ali Demirkan ve Ahmet Gül.

Olay yerindeki itfaiye yetkilileri bazı binalarda çöken duvar ve merdivenlerin altına bakılamadığını buralardaki çöküntülerin altında kalanların olabileceğini belirttiler. Çöken duvarların altında kimsenin kalıp kalmadığı şeklindeki araştırma sürüyor.

Ellinin üzerinde yurttaşın yaralandığı olayda yaralanan bir mahalleli, hastanede tedavi gördükten sonra mahalleye dönerken.

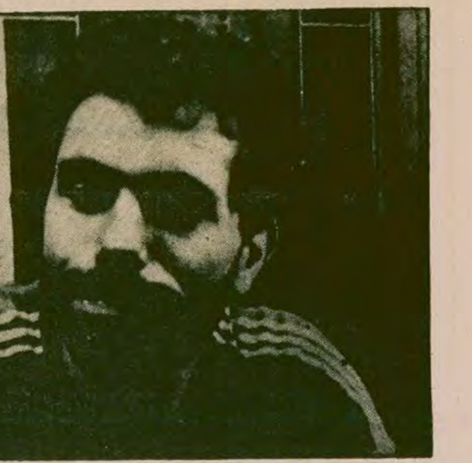

NEVZAT PARLAK
(Patlamanın olduğu binada çalışan işçi)

Patlamalardan ilkini duyduktan sonra kararsızlıkla ne olduğunu dahi tam anlayamadan kendini dışarı atan işçi Nevzat Parlak olayı muhabirimize şöyle anlattı: "Önce bir patlama duyduk sonra yukardan cam kırıntıları ve bazı eşya parçaları düştü, bomba olduğunu zannedip kendimi dışarı attım, arkadan üç patlama daha oldu. Zaten burada iki haftadır çalışıyorum, ne olduğunu hâlâ anlayabilmiş değilim."

Üniversite kapısında!

Okul kapısını tutan İGD ve ÜGD'li zorbalara dur denmelidir

SERAP ADATEPE

Üniversite Sınavları sonucunda, merkezi yerleştirme sistemiyle herhangi bir okula giremeyen öğrenciler, günlerdir ön kayıt açan okulları radyoda, gazetelerde ve üniversite kapılarında heyecanla izliyorlar.

Öğrencilerdeki bu heyecan anne ve babaları da sarmış. Çocukları bir okula girsin diye hiç bir fedakarlıktan kaçınmıyorlar. Bir okula girebilme umuduyla, bir şehirden ötekine, bir üniversite kapısından diğerine koşturulup duruluyor. Oto garlarda, kahvelerde, üniversite kapılarında sabahlanıyor.

Bütün bunlara rağmen, ön kayıtla öğrenci alan okulların kaç puan istedikleri açıklandıktan sonra bile puanları tutan öğrenciler bu okullara kayıtlarını yaptıramıyorlar.

ÜGD ve İGD'li zorbalar okulların kapılarını tutmuşlar, kendilerinden olmayan öğrencilerin kayıt yaptırmalarını engelliyorlar. Bunlara şimdi de Şivancılar eklendi.

Afyon Mali Bilimler Yüksek Okulunda ÜGD'liler, öğrencilerden ülkücü olduklarına dair referans isterken ve kendilerinden olmayanları tehditle geri çevirip kayıt yaptırmalarını engellerken, İGD'liler de Anadoluhisarı ve Manisa Spor Akademilerinde kendilerinden olmayanları ve kayıt yaptırmakta direnenleri tartaklayarak kayıt yaptırmalarını engelliyorlar. Onlar da aynı ÜGD'liler gibi teşkilatlarından tanıtma kartı istiyorlar.

Bunlar bilinenler; daha başka yerlerde de buna benzer olaylar cereyan etmekte.

Günlerdir yurdun her yerinde cereyan eden bu manzaraya yetkililer seyirci kaldı. Herhangi bir ses çıkarmadılar. Öğrencilerin özgürce kayıt yaptırabilmeleri için gereken önlemler alınmıyor.

Afyon Valisi, Mali Bilimler Yüksek Okulu Müdürü, Emniyet Teşkilatı, Spor Akademileri Başkanları, bütün yetkililer ne yapıyorlar? Bu şekilde sessiz kalmaları, zorbalara prim vermek olmuyor mu?

Üniversite kapılarından yüzlerce öğrenci kayıtlarını yaptıramadan geri gönderiliyor. Hem de yeterli puana sahip oldukları halde... Son umut kapıları da yüzlerine kapanıyor.

Bütün bu olanlara sessiz kalınamaz...

Öğrencilerin özgürce kayıt yaptırabilmeleri sağlanmalı, her türlü önlem alınmalıdır.

Bir yanda yeterli puana sahip olup da kayıt yaptıramayanlar, diğer yanda ÜGD veya İGD teşkilatından referans getirdiği için sorgusuz sualsiz hemen kayıt yaptıranlar... İşte bu haksızlıklar ortadan kaldırılmalı, zorbalıklara dur denilmeli ve kayıtlar tekrarlanmalıdır.

Bütün mağdur durumdaki öğrencilerin talebi budur.

ŞIMDI DE ŞIVANCILAR

DİYARBAKIR (ÖZEL)

Eğitim Enstitüsünde her geçen yıl kuvvet kaybeden DDKD'liler (Şıvancılar) kendilerinden olmayanların kayıt yapmasını engelleyerek hakimiyetlerini sürdürmeye çalışıyorlar.

Batı Anadoludan gelen öğrencilere Türk oldukları için kayıt yaptırmayan DDKD'liler bölge gençleri arasında da, Maocu dedikleri devrimcilerin kayıt yaptırmasını engelliyorlar.

Sıkıyönetim ve polis yetkililerinin gözleri önünde cereyan eden bu olaylara, hiç kimsenin müdahale etmediği görülüyor.

KAYITLAR DEVAM EDİYOR

- Afyon Mali Bilimler Fakültesine alınacak 225 öğrenci için 5 binin üzerinde başvuru yapıldı

Eskişehir İTİA'ya bağlı Afyon Mali Bilimler fakültesine alınacak 225 öğrenci için, 5 binin üzerinde başvuru yapıldı.

400 taban puanla ön kayıtların yapıldığı okulda, 225 öğrenci arasında en düşük puanın 427 olduğu belirlendi.

Eskişehir İktisadi ve Ticari İlimler Akademisine bağlı Afyon Mali Bilimler Fakültesinde kesin kayıt işlemleri 28 Eylülde bitecek.

ESKİŞEHİR İTİA

Eskişehir İktisadi ve Ticari İlimler Akademisine bağlı Televizyon Öğretim ve Eğitim Fakültesi, Sinema ve Televizyon bölümünde kesin kayıt işlemleri 1 Ekimde başlayıp 3 Ekim akşamına kadar sürecek.

Yabancı dilleri İngilizce olan ve 110 toplam puan alan adaylar kesin kayıtlarını yaptırabilecekler.

Ekonomi ve İşletme Fakültesine girmeye hak kazananların kesin kayıtları, 1-5 Ekim tarihleri arasında, Endüstri Bilimleri Fakültesinde ise 2-4 Ekim tarihleri arasında yapılacak.

DİYARBAKIR ÜNİVERSİTESİ

Diyarbakır Üniversitesine bağlı Tıp, Diş Hekimliği ve Fen Fakültelerinde kesin kayıt işlemleri 5 Ekime kadar sürecek.

ANKARA ÜNİVERSİTESİ

Ankara Üniversitesine bağlı fakülte ve yüksek okullarda kesin kayıtlar 5 Ekimde sona eriyor.

TÜTÜN EKSPERLERİ YÜKSEK OKULU

İzmir Erkek Sanat Yüksek Öğretmen Okulunda kesin kayıtlar 1 Ekim günü, İstanbul Tütün Eksperleri Yüksek Okulunda ise 15 Ekim günü sona eriyor.

TİCARET VE TURİZM YÜKSEK ÖĞRETMEN OKULU

Üniversite sınavlarında, Ticaret ve Turizm Yüksek Öğretmen Okuluna girmeye hak kazanan öğrencilerin kesin kayıt işlemleri 1-5 Ekim tarihleri arasında yapılacak.

Toplam 230 öğrencinin alınacağı Ticaret ve Turizm Yüksek Öğretmen Okulunda kontenjan dolmazsa da, bu yıl ön kayıtla öğrenci alınmayacak.

Aydınlık'ın Kıbrıs'la ilgili yayını Kıbrıs basınında

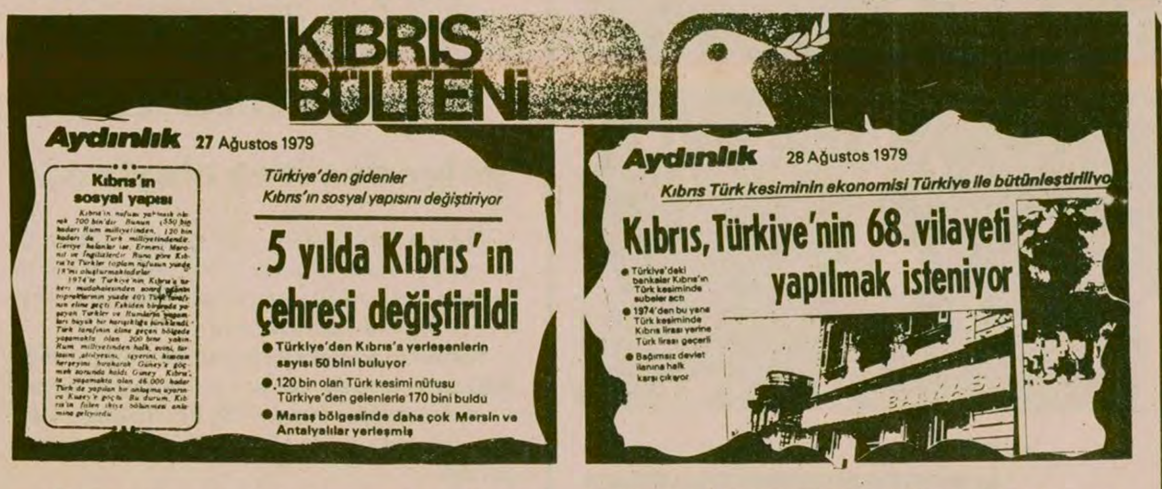
KIBRIS BÜLTENİ

Aydınlık 27 Ağustos 1979

Kıbrıs'ın sosyal yapısı

Türkiye'den gidenler Kıbrıs'ın sosyal yapısını değiştiriyor

5 yılda Kıbrıs'ın çehresi değiştirildi

- Türkiye'den Kıbrıs'a yerleşenlerin sayısı 50 bini buluyor
- 120 bin olan Türk kesimi nüfusu Türkiye'den gelenlerle 170 bini buldu
- Maraş bölgesinde daha çok Mersin ve Antalyalılar yerleşmiş

Aydınlık 28 Ağustos 1979

Kıbrıs Türk kesiminin ekonomisi Türkiye ile bütünleştiriliyo

Kıbrıs, Türkiye'nin 68. vilayeti yapılmak isteniyor

- Türkiye'deki bankalar Kıbrıs'ın Türk kesiminde şubeler açtı
- 1974'den bu yana Türk kesiminde Kıbrıs lirası yerine Türk lirası geçerli
- Bağımsız devlet ilanına halk karşı çıkıyor

Kıbrıs'ta Rum kesiminde yayınlanan haftalık "Kıbrıs Bülteni" dergisi, gazetemizin 27 ve 28 Ağustos tarihli sayılarında yer alan iki haberi aynen yayınladı.

Kıbrıs'ın, Türkiye'nin 1974'teki müdahalesinden sonraki beş yıl içinde geçirdiği değişiklikleri konu alan haberlerde Kıbrıs Türk kesiminin sosyal ve iktisadi durumu açıklanmaktaydı. Aydınlık'ın bu konudaki yayını, özellikle Maraş bölgesine Türk göçmenlerinin yerleştirilmesi konusunun Birleşmiş Milletlere götürülmesine de yol açmıştı.

KIBRIS

Waldheim, Kıbrıs Türk ve Rum temsilcilerini görüşmeye davet etti

- Waldheim'la görüşen Kipriyanu, öneriyi benimsemediğini açıkladı
- Denktaş ise Waldheim'ın davetini tepkiyle karşıladı
- Kıbrıs Rum yönetimi, Kıbrıs Türklerinin posta hizmetlerini karsılamaya hazır olduğunu açıkladı

HABER MERKEZİ

BM 34. Dönem Toplantısına katılmak üzere New York'a giden Kıbrıs Rum Toplumu lideri Spiros Kipriyanu, önceki gün BM Genel Sekreteri Kurt Waldheim'la Kıbrıs sorunu üzerine bir görüşme yaptı. Görüşmede Perez de Cuellar da hazır bulundu.

BM Genel Sekreteri Kurt Waldheim, toplumlararası görüşmelerin yeniden başlatılmasıyla ilgili önerilerde bulundu ve toplumlararası görüşmelere katılan Türk ve Rum temsilcilerini gelecek ay New York'a davet etti. Kipriyanu'nun bu öneriyi kabul ettiği ve toplumlararası görüşmelerdeki Kıbrıs Rum Temsilcisi Yoannidis'in bu davet üzerine birkaç gün içinde New York'a hareket edeceği açıklandı.

DENKTAŞ WALDHEIM'IN ÇAĞRISINA TEPKİ GÖSTERDİ

Kıbrıs Türk yönetimi Başkanı Rauf Denktaş, Waldheim'ın Türk ve Rum görüşmecileri New York'a davet etmesi üzerine verdiği demeçte, "Görüşmecileri görüşme masasının bulunduğu Kıbrıs'tan alıp New York'a götürmekte hiç bir mana yoktur" dedi.

Denktaş şöyle konuştu: "Bu konuda herhangi resmi bir talep karşısında değiliz. Kipriyanu'nun, görüşmecisini New York'a göndereceğini Waldheim'a yaptığı bir ziyaretten sonra açıklaması yine bir Rum taktiğidir ve emrivaki yaratmak için yapılmış bir beyanattır."

RUM BASININA GÖRE WALDHEİM KİPRİYANU'YA KIBRIS'LA İLGİLİ ABD PLANINI RESMEN SUNDU

Ta Nea gazetesi, Waldheim'ın, Kipriyanu'ya Kıbrıs sorununun çözümüyle ilgili bir ABD planını resmen sunduğunu öne sürdü. Habere göre, bu planda Rumların Maraş'a dönüşü ile Kıbrıs sorununun toprak yönüne ilişkin somut öneriler bulunuyor.

Öte yandan ABD'nin Ankara'daki büyükelçiliği siyasal danışmanı Dennis Kuş, Türk ve Rum toplumları yetkilileriyle çeşitli görüşmelerde bulunuyor. Kuş'un, Rauf Denktaş'la da görüşmesi bekleniyor.

KARAMANLİS KİPRİYANU'DAN "OLABİLDİĞİ KADAR ESNEK" DAVRANMASINI İSTEDİ

BM'nin 34. Dönem toplantısına katılmak üzere New York'a giderken Atina'ya uğrayan Kipriyanu, Karamanlis ile uzun süren bir görüşme yaptı. Siyasi gözlemciler görüşmede Karamanlis'in Kıbrıs sorununun bir an önce çözümlenebilmesi için Kipriyanu'dan "Olabildiği kadar esnek" ve iyiniyetli davranmasını istediğini belirtiyorlar.

Bu arada Kipriyanu'ya karşı olan siyasi güçler, Karamanlis'in Kipriyanu'ya baskı yaptığı şeklinde görüşler yaymak istediler. Ancak görüşmelerde Karamanlis her şeye rağmen son sözün her zaman Kıbrıs Rum yönetimine ait olduğunu da belirtti.

Bildirildiğine göre Kipriyanu BM dönüşünde tekrar Yunanistan'a uğrayacak ve BM Genel Sekreteri Kurt Waldheim'ın toplumlararası görüşmelerin yeniden başlatılması konusundaki çağrısına ilişkin olarak Karamanlis hükümetiyle görüşmelerde bulunacak.

KLERİDES, KİPRİYANU YÖNETİMİNİ ELEŞTİRDİ

Klerides'in başkanı bulunduğu Demokratik Birlik Partisi, Klerides'in New York'a giden Rum Yönetimi heyetine katılmamasına ilişkin gerekçeleri açıklarken, Kipriyanu yönetiminin Kıbrıs konusunda tutarsız, sorumsuz ve çeşitli etkiler altında kalan bir yönetim haline dönüştüğünü söyledi. Açıklamada, Kipriyanu yönetiminin bu davranışlarıyla başta Kıbrıs sorunu olmak üzere çeşitli iç sorunlarda da Ada'yı tehlikeli durumlara getirdiği belirtildi.

KIBRIS TÜRK KESİMİ SÖZCÜSÜ: "KIBRIS TÜRK FEDERE DEVLETİ, GÜNEYDEKİ RUM DEVLETİNE EŞİT BİR VARLIKTIR"

Kıbrıs Türk kesimi sözcüsü, dün bir açıklama yaparak "Kıbrıs Türk Federe Devletinin" ayrı bir devlet olduğunu söyledi. Sözcü, Kıbrıs Rum yönetiminin 1963'ten bu yana Kıbrıs hükümeti ünvanını silah zoruyla gaspettiğini iddia etti ve "KTFD, güneydeki Rum Devletine eşit bir varlıktır" dedi.

POSTA PULLARI

Dünya Postalar Birliği nin "Kıbrıs Türk Federe Devleti" pullarını geçersiz ilan etmesinden sonra, Rum Ulaştırma Bakanı Marios İliadis, bir açıklama yaptı. Kıbrıs hükümetinin Kıbrıs Türklerini hiç bir zaman serbest iletişim hakkından mahrum etmek amacını gütmediğini belirten İliadis, ancak devamlı bir şekilde egemenlik hakkının da çiğnenmesi karşısında kayıtsız kalamayacaklarını kaydetti.

İliadis, Kıbrıs Türklerinin posta işlemlerini yürütecek posta işçilerinin maaşlarını da hükümetin ödemeye hazır olduğunu bildirdi.

---

açıkça

DOĞAN YURDAKUL

Yoktu ama kapattık!

Türkeş'in yurt dışındaki örgütüne gönderdiği genelgenin basında yayınlanması üzerine, Başsavcılık Dışişleri Bakanlığına ve MHP'ye birer yazı yazarak bu konuda yeniden bilgi istedi.

Dışişleri Bakanlığının ne diyeceği henüz belli değil. Ama MHP'nin ne cevap vereceği galiba şimdiden belli. Aynen AP hükümetinin 1970'de hazırlattığı rapora verdikleri cevap: "Düzmecedir, mevhumdur, yalandır."

Birkaç gündür Hergün gazetesinde buna benzer, "savunmalar" yayınlanıp duruyor.

Savunma dediysek çok da yeni bir şey sanmayın. Eski tevillerine benzer şeyler. Yalnız eskiden beri söyleye söyleye eskittikleri mazeretlerden herkesi bıktırdıklarını kendileri de farketmiş olacaklar ki, yeni gerekçeler uydurmaya çalışıyorlar.

Yeni mazeret türleri Ferhat Tüysüz'ün ikinci kez yakalanışıyla başlamıştı:

–Yalan efendim, yalan. Bakın mahkemede bile TİKP üyesi olduğunu söylüyor. Hatta bizim öğrendiğimize göre Aydınlık gazetesinde de çalışmış.

–Yani?

–Yani cinayet işlemiş olamaz.

–Öyle mi?

–Yani MHP ile ilişkisi yok demek istemiştik.

–Yaa, TİKP'nin hangi örgütüne kayıtlıymış?

–Beyoğlu ilçesine.

– Nasıl kayıt olmuş?

– Ne bileyim ben, belki de hapisten telefon veya mektupla kayıt olmuştur.

–Tamam, inandık. Peki Cengiz Ayhan?

–O da yalan efendim. Emniyetin uydurması. Bizimle ilişkisi yok.

–Tarsus ilçenizde yakalanan TİT örgütü?

–Uydurmadır. İçel Valisi yalan söylüyor.

–Demek bütün valiler, emniyet müdürleri, sıkıyönetim, hepsi birlik olmuşlar, sizi suçlu göstermek için yalan uyduruyorlar.

–Evet, tamamen öyle.

–Anlaşıldı, anlaşıldı. Gelelim şu belgelere.

–Hangi belgelere?

–Alman Yeni Nazi Partisi Lideri Adolf Von Thadden'in Türkeş'e gönderdiği mektup...

–CHP'nin uydurması. Yalandan başka bir şey değil.

–Ama mektubun üstünde Türkeş'in el yazısı da var.

–Ne diyor?

–"Bana ait" yazmış ve imzalamış.

–-Fotomontajdır. Bunlardan her şey beklenir.

–Peki, ya Türkeş'in Almanya'daki örgütüne gönderdiği mektuba ne diyorsunuz?

–Sahtedir, kalpazanlıktır.

–Nereden biliyorsunuz?

–Bir kere normal bir daktiloyla mumlu kağıda yazılmış.

–Efendim, bu belgenin sadece gazetelerde fotokopisi yayınlandı. Gazetedeki fotokopiye bakarak daktilonun normal mi, anormal mi olduğunu, kâğıdın mumlu kâğıt olduğunu nasıl anlıyorsunuz?

–Biz anlarız.

–Peki, altındaki Türkeş'in imzasına ne diyorsunuz?

–Bir bayram tebrikindeki imzasını almışlar, kâğıdın arzu edilen yerine metal klişe ile basmışlar.

–Bravo doğrusu, sahtecilik konusundaki uzmanlığınıza diyecek yok. Bir bakışta imzanın bayram tebrikinden olduğunu da anlıyorsunuz. Peki sayın Türkeş her yere başka türlü mü imza atar?

–Nasıl?

– Tebrike başka, mektuba başka, genelgeye başka?

–... Efendim bunların hepsi komünist taktiğidir. Türk milliyetçilerinin siyasi platformdaki temsilcisi MHP'yi yıpratma gayretleridir.

–Tamam, bunları anladık. Biz size hukuki bir şey soruyoruz. Almanya'da örgütünüz var mı, yok mu?

–Varsa ne olacak?

–Anayasa Mahkemesi kapatmanızı ihtar etmişti de.

–Ha, öyle mi? Tamam şimdi hatırladık. Evet biz o ihtardan sonra Almanya'da örgütümüzün olmadığını söylemiştik.

–Ama Anayasa Mahkemesi belgelere dayanarak varolduğunu söylemiş, kapatma talebinde ısrar etmişti.

–O zaman biz de kapattığımızı bildirdik.

–Yani yoktu ama yine de kapattınız.

–Evet, yoktu ama kapattık.

–Teşekkürler.

MHP İstanbul İl yöneticileri: "Her gün 5-10 MHP'li öldürülürse, bizim öteki MHP'lilerin gemini tutmaya gücümüz yetmez"

- Cenaze kaldırmaktan particilik yapamadıklarını söyleyen MHP'liler, validen kendilerine silah verilmesini istediler

İSTANBUL

MHP İstanbul İl Örgütü yöneticileri dün düzenledikleri basın toplantısından sonra İstanbul Valisini ziyaret ederek "İstanbul'da her gün 5-10 MHP'li öldürülürse bizim öteki MHP'lilerin gemini tutmaya artık gücümüz yetmez" dediler.

Çorum Milletvekili Mehmet Irmak, İstanbul İl Başkanı Mehmet Ali Erdinç ve İl Gençlik Kolları Başkanı Kazım Ayaydın, dün MHP İstanbul İl Merkezinde bir basın toplantısı düzenlediler. Toplantıda söz alan İl Başkanı Erdinç, İstanbul'da son günlerde MHP'lilere özellikle teşkilat idarecilerine silahlı saldırıların yoğunlaştığını, bu saldırıların arkasının kesilmeyeceğini öne sürdü ve "bizi bitirdikleri an sıra AP'ye, MSP'ye, Orduya gelecektir. Durmayacaklar" dedi.

Daha sonra söz alan Çorum Milletvekili Mehmet Irmak son olayların sıkıyönetime karşın hür ve serbest bir seçim yapılamayacağını gösterdiğini öne sürerek "Bu seçim şaibeli ve gölgeli bir seçim olacaktır" dedi.

Daha sonra MHP İstanbul İl Gençlik Kolları Başkanı Kazım Ayaydın "Herşeyin bir haddi vardır. Her gün İstanbul'da 5-10 MHP'li öldürülürse öteki MHP'lilerin gemini tutmaya gücümüz yetmez kısacası bunun ötesinde olacak olaylardan mesuliyet bizim değil, İstanbul'un yetkili yöneticilerinindir" dedi.

Daha sonra Vali Orhan Erbuğ ile görüşen MHP yöneticileri basın toplantısında yaptıkları açıklamayı Valiye de ilettiler. Burada da "cenaze kaldırmaktan particilik yapamıyoruz" diyerek kendilerine silah verilmesi talebini bir kez daha tekrarladılar.

Dev-Yol'cu Ferit Murat Cankoçak, ömür boyu hapse mahkum oldu

ANKARA (ÖZEL)

Ankara Sıkıyönetim Mahkemesinde 24 Kasım 1978 günü Ziraat Bankası Akay Şubesini soymaktan yargılanan Ferit Murat Cankoçak ve arkadaşlarının davası sonuçlandı.

Kıdemli Albay Hamdi Sevinç Başkanlığındaki Mahkeme Heyeti, Ferit Murat Cankoçak hakkında önce ölüm cezası verdi. Hafifletici nedenleri gözönüne alan Mahkeme Heyeti, bu cezayı ömür boyu hapis cezasına çevirdi. Bu davadan aranmakta olan gıyabi tutuklu Melih Cemal Kaymaz, İsmail Türker, Ali Akgün ve Metin Oğuz'un dosyalarının bu davadan ayrılarak ayrı bir esasa kaydedilmesine, yakalandıkları zaman yargılanmalarının sürdürülmesine karar verildi.

Ankara Sıkıyönetim Mahkemesi bu davada Murat Cankoçak ile beraber yargılanan Veysel Macit ve Zakir Koçak'ın amaçları bilmeden yardımcı oldukları gerekçesiyle ikişer yıl altışar ay ağır hapisle cezalandırılmasına karar verdi.

Murat Cankoçak ve arkadaşları TCK'nın 146. maddesinden yargılanıyorlardı.

Cumartesi günü yapılacak olan anma toplantısında bir konuşma yapacak olan Gün Zileli Adil Turan'ın mezarı başında babası Ahmet Turan'la.

Apocuların katlettiği Adil Turan cumartesi günü Tunceli'de anılıyor

TUNCELİ (ÖZEL)

8 Eylül 1979 günü Apocu cinayet şebekesi tarafından katledilen Türkiye İşçi Köylü Partisi Tunceli İl Yöneticisi Adil Turan, cumartesi günü Türkiye İşçi Köylü Partisi Tunceli İl Binasında yapılacak olan toplantıyla anılıyor. Toplantıya konuşmacı olarak TİKP Merkez Komitesi Üyesi Gün Zileli katılıyor.

Daha önce 11 Eylül günü Adil Turan'ın mezarı başında TİKP Merkez Komitesi Üyesi Gün Zileli'nin de katıldığı bir anma toplantısı yapılmıştı. Gün Zileli yaptığı konuşmada, "Doğu halkının başına bela olan bu cinayet şebekesinin mutlaka üstesinden gelinecektir" demişti. Daha sonra yanındaki bir heyetle Turan'ın ailesiyle görüşmeye giden Gün Zileli'yi, katledilen devrimcinin babası şu sözlerle karşılamıştı.

"Adil herşeyden önce partisini ve arkadaşlarını severdi. Bundan sonra ben de böyleyim. Ne olacak beni de öldürsünler. Ölümden korkarsak bunların kökünü kazıyamayız. Adil'im benim için neyse siz de öylesiniz."

Apocu saldırganlar TİKP Elazığ İl Başkanının eşini yaraladılar

ELAZIĞ (ÖZEL)

Apocular önceki gün saat 11.00 sıralarında Fatma Arıkanoğlu isimli bir kadına saldırdılar. Saldırı sırasında silah çektiklerini halktan insanların görmesi üzerine saldırganlar olay yerinden kaçtılar.

Fatma Arıkanoğlu saldırıda çeşitli yerlerinden yaralanarak hastaneden üç günlük rapor aldı. Yaralı Arıkanoğlu'nun Türkiye İşçi Köylü Partisi Elazığ İl Başkanı Yusuf Arıkanoğlu'nun eşi olduğu öğrenildi.

Apocu saldırganların başını daha önce de TİKP taraftarlarına çeşitli saldırılar düzenleyen Aleaddin Tuğluk ve Çetin Güngör'ün ektiği belirlendi.

APOCU KATİLLER YERİNE SUÇSUZ İNSANLAR TUTUKLANIYOR

Apocular tarafından 10 Ağustos günü İkram Bens adlı gencin öldürülmesi olayıyla ilgili olarak Kemal Göçel ve Salih Uçar isimli iki genç tutuklandı.

Edinilen bilgilere göre bu kişilerin Apocularla hiç bir ilgisi yok. Üstelik İkram Bens'i Apoculardan Faik Turan ve Ahmet Tanrıkul'un öldürdüğü gerek Silvan halkınca, gerekse de yerel idari makamlarca bilinmekte. Katillerin bilinmesine rağmen suçsuz iki gencin tutuklanması tepkiye yol açtı.

ANTALYA CEZAEVİNDEKİ DİRENİŞ 6. GÜNÜNDE

Rehin tutulan gardiyanlar: "Tüm meslektaşlarımıza sesleniyoruz, mahkumları ezmeyin onlara insanca davranın"

ANTALYA (ÖZEL)

Antalya Kapalı Cezaevinde cumartesi sabahı başlayan ve tüm tutuklu ve hükümlülerin katıldığı direniş önceki gün de sürdü. Adalet Bakanı ile görüşme taleplerinde ısrar eden mahkumlar, Bakan gelinceye kadar direnişi sürdüreceklerini tekrarlıyorlar.

Önceki gün sabah saat 8.30 da rehin gardiyanlar adına basına bir açıklama yapıldı. İçerde rehin bulunan 12 gardiyan adına yapılan açıklamada şöyle deniliyor:

"Türkiye cezaevlerindeki bütün gardiyanlara sesleniyoruz. Sayın meslektaşlarımız, bizler şu ana kadar cezaevinde görev yapmış, fakat mahkum kardeşlerimizi, bu kader kurbanlarını anlayamamışız.

"Şimdiye kadar bizler mahkumların arasında rehin bulunmaktayız. Bu güne kadar mahkumların bize karşı insanca davranışları biz gardiyanlara örnek oldu ve biz tüm gardiyanlara mahkumların ne kadar iyi niyetli olduğunu duyurmak istiyoruz. Şu ana kadar onların yanında bir kardeşten farkımız olmadı. Cezaevinde genellikle sürgünden gelen mahkumları bize verilen emirlere göre eziyorduk. Şimdi bizlere o emirleri verenler utansın. Bütün meslektaşlarımıza duyururuz. Onların bize karşı insancıl davranışlarını örnek alınız ve siz de tüm mahkumlara insanca davranınız, onları ezmeyiniz. Sizlere namusumuz üzerine yemin ederiz ki bu yazıyı hiç bir baskı ve tehditle yazmış değiliz. Onların insancıl davranışları karşısında kendimiz böyle bir talepte bulunduk."

Başgardiyan Bayram Elçin adına yapılan açıklamanın basında yer alması halinde gardiyan Duran Konuk'u da serbest bırakacaklarını belirten mahkumlar, önceki gün de Ali Balcı adlı gardiyanı serbest bıraktılar.

TEKSİF Marmara Bölge Temsilcisi Emre Kocaoğlu "Terörist grupların saldırı ve tehditlerine bakmadan mücadele edeceğiz" dedi.

Önceki gün TEKSİF şube binası bombalanarak yakılmıştı

TEKSİF Marmara Bölge Başkanı: "Teröristler mücadelemizi engelleyemeyecek"

İSTANBUL (ÖZEL)

Teksif Bakırköy Şubesinin önceki gün sahte solcular tarafından bombalanması ve yakılması olayından sonra gazetemize bir demeç veren Teksif Marmara Temsilcisi Emre Kocaoğlu, saldırıyı kınayarak, "Türkiye'nin dört bir yanında sağ ve sol terör grupları Teksif'in kadrolarını hedef seçmişler dir. Sadece son günlerde yoğun olarak çeşitli şehirlerde saldırıya uğradık. Gerek sağ ve gerek soldaki bu terörist gruplar, bu yaptıklarıyla bizi anarşinin içine çekebileceklerini zannederek aldanıyorlar. Biz bu tür olayların daima dışında olduk. Bundan sonra da bu terörist grupların saldırı ve tehditlerine bakmadan mücadelemizi sürdüreceğiz" dedi.

Bilindiği gibi önceki gün saat 22.30 sıralarında üçü erkek, biri kız olmak üzere Teksif Bakırköy Şubesine gelen dört saldırgan, binaya ilk önce patlayıcı madde atmış, sonra da beraberlerinde getirdikleri THKP-C imzalı pankartı asarak kaçmışlardı. Binada patlamadan sonra meydana gelen yangının 25 bin lira civarında hasara yol açtığı tespit edildi.

Sahte solcuların TEKSİF Bakırköy Şubesine attıkları bombanın elektrik prizine isabet etmesi üzerine çıkan yangın, arşiv odasında birçok evrağın yok olmasına neden oldu.

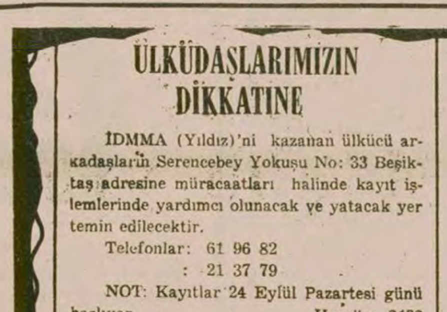
ÜLKÜDAŞLARIMIZIN DİKKATİNE

İDMMA (Yıldız)'ni kazanan ülkücü arkadaşların Serencebey Yokuşu No: 33 Beşiktaş adresine müracaatları halinde kayıt işlemlerinde yardımcı olunacak ve yatacak yer temin edilecektir.

Telefonlar: 61 96 82
: 21 37 79

NOT: Kayıtlar 24 Eylül Pazartesi günü başlıyor.

Hergün: 2609

DEVRİMCİ GENÇLİK BİRLİĞİ

Beşiktaş'ta Türkeş'e ait olduğu açıklanan ev kapatılmalıdır"

İSTANBUL (ÖZEL)

Devrimci Gençlik Birliği dün basına yaptığı açıklamada, Beşiktaş'ta Türkeş'e ait olduğu açıklanan evin Sıkıyönetimce kapatılmasını istedi.

DGB'nin bildirisinde şu görüşlere yer verildi:

"19 Eylül 1979 tarihli Hergün gazetesinde "Ülküdaşlarımıza" başlığıyla bir ilan yayınlanmıştır. İlanda, Kredi Yurtlar Kurumu, Vakıf veya bir öğrenci derneğine ait olmadığı halde bu binada öğrencilere yönelik hareketlerin sürdürüldüğü belirtilmektedir. Bu faaliyetleri sürdürebilmek için tüzel bir kişiliğe sahip olmak gerekir. Ancak binanın böyle bir durumda olmadığı açıktır. Nitekim birbiriyle ilgisiz iki telefon numarası verilmiştir. Bu durum bina üzerinde var olan kuşkuları şiddetlendirmiştir. Görülen odur ki, önümüzdeki yılda faşist çeteler, Beşiktaş'ta halkımıza ve gençliğe yönelik saldırılarına bu binada sürdürdükleri gizli örgüt faaliyetleriyle devam edeceklerdir. Eğer Beşiktaş halkına ve gençliğe huzur verilmek isteniyorsa, İstanbul Sıkıyönetim Komutanlığı, Valilik ve Emniyet Müdürlüğü derhal konunun üzerine gitmelidir. Bina boşaltılmalı, sorumluları kanun önüne çıkarılmalıdır."

TEKZİP ÜLKÜCÜ GENÇLİK DERNEĞİNİN AYDINLIK'A UYARISI

Gazetenizin 23 Haziran 1979 tarihli nüshasındaki "ÜGD üyesi cinayet işlemek üzereyken yakalandı" başlıklı haberiniz yine derneğimize yapılan adice bir iftiradan ibarettir. Bu ve buna benzer iftiralarınızla derneğimizi lekelemeye çalışmanız, kendinizi kamuoyunda küçültmekten başka bir işe yaramamaktadır.

Bahsettiğiniz yerde derneğimizin şubesi dahi yoktur. Bu tür düzmece haberinizde kanaatimizce, kendi suçlarınızı örtbas edebilme gayretinizin neticesidir.

Sanırız bundan böyle daha sıhhatli haber yayınlarsınız.

ÜGD Genel Başkanı
Hasan Çağlayan

Türk Dil Kurumu Ödülleri dağıtıldı

Dil Bayramı kutlanırken, Türk Dil Kurumu'nun çeşitli dallarda verdiği 1979 Dil Ödülleri, dün yapılan bir törenle sahiplerine dağıtıldı.

Dil Bayramının 47. yıldönümü nedeniyle, Türk Dil Kurumunda yapılan törende ödül alan yazarlar ve yapıtları şöyle:

"Kül" adlı şiir kitabıyla İlhan Berk, "Dalyan" romanıyla Güven Turan, "Sevgi Ekmektir" adlı hikaye kitabıyla Necati Güngör, "Nazım Hikmet'in Şiiri" kitabıyla eleştiri dalında Afşar Timuçin, "Ders Notları" adlı denemeler kitabıyla Ferit Edgü, "Hayat Okulu" adlı çocuk kitabıyla Işıl Özgentürk, "Bir Ölünün Toplumsal Anatomisi" yapıtıyla tiyatro dalında Oktay Arayıcı ve Yannıs Ritsos'tan yaptığı "Taşlar, Yinelemeler, Parmaklıklar" adlı çevirisiyle Özdemir İnce.

Ayrıca bir başka kurulca değerlendirilen TDK Basın Dil Ödülü ise, sinema eleştirmeni Atilla Dorsay'a verildi.

Açılış töreninden sonra ödüllerini alan sanatçılar birer konuşma yaparak kendi dil ve yazın anlayışlarını anlattılar. Törene Ankaralı sanatçılarla birlikte, Kültür Bakanı Ahmet Taner Kışlalı, Türk Dil Kurumu Başkanı ve Kültür Bakanlığı Müsteşarı Prof. Şerafettin Turan ve bazı devlet görevlileri de katıldı.

TDK BAŞKANI TURAN'IN AÇIKLAMASI

Dil Bayramının 47. yıldönümü nedeniyle, Türk Dil Kurumu Başkanı Şerafettin Turan basına bir demeç verdi. TDK Başkanı Turan, Kurumun Türk Dilini Özleştirme çalışmalarının sürdüğünü belirterek "Kurumumuz, yazarlarımızı, düşünürlerimizi ve sanatçılarımızı, Dil Devrimini daha etkin duruma sokmak ve onları yüreklendirmek, özendirmek çabasındadır" dedi.

CUMHURBAŞKANI KORUTÜRK'ÜN MESAJI

Cumhurbaşkanı Fahri Korutürk, "Dil Bayramı" nedeniyle TDK Başkanına bir kutlama mesajı gönderdi. Cumhurbaşkanı Korutürk mesajında özetle şunları belirtti:

"Ulu Önder Atatürk'ün başlattığı dil devriminde Türkçemiz hem sadeleşmiş, hem zenginleşmiş bulunmaktadır. Bu konuda TDK'nın verdiği değerli hizmetler daima takdirle anılacaktır".

GAYRİMENKUL SATIŞ İLANI
Kadıköy 1. İcra Memurluğundan

1979/1 Satış

Kadıköy, Tuğlacıbaşı mahallesi, Cami Şerif çıkmazında, eski 417, yeni 1271 ada, 87 parsel sayılı bahçeli ahşap evin tamamı şuyuun izalesi için Kadıköy 1. İcra Memurluğu satış mahallinde açık artırma suretiyle satılarak paraya çevrilecektir.

İMAR DURUMU: İstanbul Belediyesi İmar Müdürlüğünün 12.7.1979 tarih 1179 sayılı imar durumunda söz konusu 87 sayılı parsele: İskan sahasında, ayrık inşaat nizamında, %25 bina sahası emsali, 1.8 inşaat sahası emsali, bina yüksekliği serbest, en çok 20.00 M. bina derinliği, en az 5.00 M. ön bahçe mesafesi, en az 4.0^ er M. yan ve arka bahçe mesafeleri, çatı katı yapılamaz kayıtlarıyle imar durumu verilmiştir. Ancak notlar hanesinde, Yönetmeliğin 3.22 maddesini sağlamak koşuluyla bu imar durumunun verildiği, Meri planda öngörülen yeni parsel meydana gelmedikçe bu plan şartlarına göre uygulama yapılamaz denilmektedir.

EVSAFI: Söz konusu gayrimenkul, Kadıköy, Tuğlacıbaşı mahallesinde tapuda Cami Şerif sokağında, mahallen Karakol çıkmazında mahallen 20 kapı nolu bir zemin, iki normal, bir çatı katlı tam kargir binadır. Binanın zemin ve normal katlarında ikişer daire, çatı arasında bir oda bulunmaktadır. Binaya girişe göre soldaki daireler, sağdaki dairelere nazaran daha genişçedir. Soldaki daireler: Girişte zemini karomozaikle kaplı bir antre, solda bir hola açılan sağda balkonlu salon-salomanje, holün karşısında küçük bir koridorda sağlı sollu iki oda, banyo ve alaturka tuvalet mahalleri, banyoda bakır termosifon, lavabo ve kurna bulunmaktadır. Holün sağında tezgah altı üstü dolaplı balkonlu mutfak mahallerinden ibarettirler. Sağdaki daireler, soldaki dairelerin aynı yapılışında olup salomanje bölümü yoktur. Çatı katında bir oda ve alafranga tuvalet mahalli bulunmaktadır. Bahçede güney yönündeki müştemilatlardan tren yoluna yakın olanında bir oda, bir hela ve bitişiğinde garaj mahalli, garaj bitişiğindeki diğer müştemilat ise bir antre, bir hol ve iki oda, banyo-tuvalet ve mutfak mahallerine havidir. Bina ve müştemilatlarda su ve elektrik mevcuttur.

KIYMETİ: 3.360.000.00 TL.sı kıymet takdir edilmiştir.

İlk açık artırması 9/11/1979 Cuma günü saat 14.00'den 14.30'a kadar Kadıköy 1. İcra Dairesinde yapılacaktır. Artırma şartnamesi herkesin görebilmesi için gazete ilan tarihinden itibaren dairede açıktır. İlk açık artırmada teklif olunan bedel muhammen kıymetinin %75'ini bulmadığı takdirde en çok artıranın taahhüdü baki kalmak üzere artırma on gün daha uzatılarak onuncu 19/11/1979 Pazartesi günü aynı saatlerde ve aynı yerde yapılacak ikinci artırmada en çok artırana ihale edilecektir. İpotek sahibi alacaklılarla diğer ilgililerin ve irtifak hakkı sahiplerinin haklarını, faiz ve masraflara dair olan iddialarını, dayanağı belgelerle 15 gün içinde İcra dairesine bildirmeleri icap eder. Aksi halde hakları tapu sicili ile sabit olmadıkça satış bedelinin paylaşmasından hariç kalırlar. Talep edildiği ve 500 kuruşluk posta pulu gönderildiğinde şartnamenin bir örneği, gönderilebilir. Artırmaya iştirak etmek isteyenlerin muhammen kıymetinin %10'u nisbetinde pey akçesi veya Milli bir bankanın teminat mektubunun tevdii şarttır. Fazla bilgi edinmek isteyenlerin 1979/1 Satış dosya nosu ile memuriyetimize müracaatları ilan olunur.
24.9.1979

Kadıköy 1. İcra Memuru
Lütfi Er
(Basın: 7000-986)

GAYRİMENKUL SATIŞ İLANI
İstanbul 10. İcra Memurluğundan

Dosya No: 1979/77

Beyoğlu, Sururi mahallesi, Ufak köprü sokağında kain taj 36, 38, 48 kapı, 104 pafta, 862 ada, 50 parsel sayılı 465.00 M2. sahalı arsanın tamamı şuyuun izalesi için satılarak parava çevrilecektir.

İmar durumu: 9.4.1979 tarih ve 1620 sayılı imar durumuna göre: 6.50 metre yüksekliğinde krokisinde gösterilen bina derinliğinde ön, yan ve arka bahçe mesafesinde beher otopark yeri için 40.000.-Tl. bedelli Ayrık inşaat nizamında, çatı katsız, iskan sahasında yaklaşık zeminde 140M2 inşaat sahalı yeni bir inşaat yapılabilir.

Tetkikat: Dolapdere mevkii, Bahriye caddesinin bitip dolapdere caddesinin başladığı köşedeki ufak köprü sokağında 34 ile 42 kapı no.lu iki evin arasındaki arsa üzerinde halen 3 adet ahşap duvarlı çatısı naylon örtülü ve 2 haneli tuğla duvarlı çatısı kiremitli 1 yapı ile yine 2 haneli biriket duvarlı üzeri kiremitli 1 yapı mevcuttur. Arsa üzerinde az sayıda verimsiz meyva ağaçları vardır. Ayrıca komşu 48 parsel bu 50 parsel üzerinde bir müştemilat yapısı yapmıştır.
Kıymeti: Bilirkişi tarafından gayrimenkul tamamına 700.000.- Tl. kıymet takdir edilmiştir.

İlk açık artırması 6/11/1979 Salı günü saat 15.00'den 15.30'a kadar İstanbul Sultanahmet'te Adliye Sarayında 10 uncu İcra Memurluğunda yapılacaktır. Artırma şartnamesi herkesin görebilmesi için 22/10/1979 tarihinden itibaren memuriyetimizde açık bulundurulacaktır. İlk açık artırmada teklif edilen bedel muhammen kıymetin %75'ini ve varsa rüçhanlı alacaklıların bu gayrimenkul ile temin edilmiş alacakları mecmuunu aşmadığı takdirde en çok artıranın taahhüdü baki kalmak üzere artırma on gün daha uzatılarak onuncu 16/11/1979 Cuma günü aynı saatlerde ve ayni yerde yapılacak ikinci artırmada en çok artırana ihale edilecektir. Gayrimenkul kendisine ihale olunan kimse, verilen mehil içinde ihale bedelini vermezse namına yapılan ihale fesh'olunarak İ.İ.K.nun 133'üncü maddesi hükmü tatbik olunur. İki ihale arasındaki fark ve geçen günlerin %10'dan hesaplanacak faiz ve diğer zararlar ayrıca hükme hacet kalmaksızın alıcıdan tahsil olunur. İpotek sahibi alacaklılarla diğer ilgililerin ve irtifak hakkı dairesine bildirmeleri icap eder. Aksi halde hakları tapu sicilli ile sabit olmadıkça satış bedelinin paylaşmasından hariç kalırlar. Talep edildiği ve iki liralık posta pulu gönderildiğinde şartnamenin bir örneği gönderilir. Artırmaya iştirak etmek isteyenlerin artırma şartnamesini okumuş ve münderecatını aynen kabul etmiş ad ve itibar olunacaklardır. İhaleye iştirak etmek isteyenlerin muhammen kıymetin %10'u nisbetin de pek akçesi veya milli bir bankanın teminat mektubunun tevdii mecburi olup, alıcı binde üç damga resmini ihaleyi müteakip ödemeye mecburdur. Fazla bilgi edinmek isteyenlerin 1979/77 Dosya No.su ile Memuriyetimize müracaatları ilan olunur. 21/9/1979

İst. 10. İcra M.M.
Burhan Tiran
(Basın: 6978-994)

İstanbul 8. İcra Memur
MENKUL SATIŞ İL

979/6693

Hacizli bulunup, satılmasına karar verilen 17.400.- TL. muhammen kıymette muhtelif renk kadın tunik ve kazağının birinci açık artırması Laleli Derin kuyu sokak Fazilet Apt. No: 13-14 Daire: 8 adresinde 8.10.1979 günü 12.30-12.45 arası yapılacaktır.

O gün verilen değer muhammen kıymetin %75'ini aşmazsa 9.10.1979 günü aynı yer ve saatte ikinci açık artırma yapılarak hacizli mallar en çok fiat verene ihale edilecektir. Damga resmi ve tellaliye alıcıya ait olup, talipliler in satış günü mahallindeki memura müracaatları ilan olunur.

(Basın: 6980-993)

İstanbul 9. İcra Memurluğundan
GAYRİMENKUL SATIŞ İLANI

Dosya No: 1979/22

Eminönü Hocagıyasettin mahallesi Hacıkadın Caddesinde kain 120 pafta, 513 ada, 1 parsel, 47 kapı no.lu ve 17.00 M2. sahalı kargir dükkan izalei şuyu suretiyle ve açık artırma ile satışa çıkarılmıştır.

İmar durumu: Belediye İmar Müdürlüğünün 31.7.1978 günlü belgesine göre: G.M.E.E. ve Anıtlar Yüksek kurulunun 9.4.1977 gün ve 9776 sayılı genel kararına göre korunması gerekli sivil mimarlık örneği olarak belirlenmişdir. Mezkür kararda binanın mahiyet ve özellikle dış mimarilerini bozmayacak şekilde yapılacak adi tamirlere Kültür Bakanlığı ve İstanbul belediyesi eski eserler bürosu elemanlarınca müştereken izin verilebileceğine ve bu tür inşai müdahaleleri bilgi için yüksek kurula iletilmesi söz konusu binada yapılacak esaslı tamirat ve tadilat hususunda ise binanın tekniğe uygun 1/50 ölç.li tam rölevesi ile içten ve dıştan çekilmiş ve yeterince fotoğrafının eklenmesi suretiyle yüksek kuruldan karar alınması zorunlu olduğu belirtilmektedir.

Evsafı: Gayrimenkul Küçükpazarı Zeyreğe bağlayan ve Manifaturacılar çarşısının arka tarafına isabet eden Hacıkadın caddesi üzerinde 47 kapı no.lu mahaldir. Arsa üzerinde iki katlı betonarme bina vardır, zemin katta tuhafiye dükkanı olup dükkanın içinden dar bir merdivenle üst kata çıkılmaktadır; Ve burası da depo alarak kullanılmaktadır Dükkanın zemini Karomozaik, cephesi vitrin camekan, elektrik mevcuttur. Kiracının işgalindedir.

Muhammen değeri: 500.000.00 TL.dır. İhaleye iştirak için Muhammen değerin %10 tutarında teminat verilmesi lazımdır. İhale pulu, tellaliye resmi, tapu harç ve masrafları ile tahliye ve teslim masrafları alıcıya aittir.

İlk açık artırması 6/11/1979 Salı günü saat 14.30'dan 15.00'e kadar İstanbul 9. İcra dairesinde yapılacaktır. Açık artırma şartnamesi 24/10/1979 tarihinden itibaren açık olup istiyene 500 K.posta masrafı verildiğinde bir suret gönderilecektir. İlk açık artırmada teklif edilen bedel, muhammen değerin %75'ini bulmadığı takdirde en çok artıranın taahhüdü baki kalmak şartiyle artırma on gün uzatılarak onuncu 16/11/1979 Cuma günü saat 14.30'dan 15.00'e kadar yine İstanbul 9. İcra dairesinde yapılacak ikinci açık artırmada en çok artırana ihale olunacaktır. İpotek sahibi alacaklılarla, diğer ilgililerin ve irtifak hakkı sahiplerinin haklarını, faiz ve masrafa dair olan iddialarını, dayanağı belgelerle 15 gün içinde icra dairesine bildirmeleri icabeder. Aksi halde hakları tapu sicilli ile sabit olmadıkça satış bedelinin paylaşmasından hariç kalırlar. Daha fazla bilgi almak isteyenlerin 1979/22 dosya numarası ile memuriyetimize müracaatları, alıcıların satış yerinde ve zamanında hazır bulunmaları ilan olunur. 13.9.1979

İstanbul 9. İcra memuru
(Basın: 6986-987)

İLANEN TEBLİĞAT
İstanbul 2. İcra Memurluğundan

Dosya No: 1979/6734

Alacaklı: Aydın Begiter
Vekili: Av. Edin Akdemir
Borçlu: Sungurtekin Oktay
Borç: 66.054. TL masrafsız

Adresiniz meçhul bulunduğundan ödeme emrinin ilanen tebliğine karar verilmiştir.

İşbu ilanın gazetede neşrinden itibaren (25) gün içinde yukarıda yazılı borç ve masraflarını ödemeniz, takibin dayanağı senet kambiyo senedi niteliğine haiz değilse (25) gün içinde merciye müracaat etmeniz, takip dayanağı senet altındaki imza size ait değilse yine bu (25) gün içinde ayrıca ve açıkca bir dilekçe ile icra dairesine bildirmeniz aksi halde icra takibindeki kambiyo senedi altındaki imzanın sizden sadır sayılacağı, borçlu olmadığınız borcun itfa ve ihmal edildiği veya alacağın zaman aşımına uğradığı hakkındaki itirazınız varsa bunu sebeplerile birlikte tetkik merciine bir dilekçe ile bildirerek merciden itirazın kabulü hakkında bir karar getirmediğiniz takdirde cebri icraya devam olunacağı borç ödenmez veya itiraz edilmezse 74. Madde gereğinde mal beyanında bulunmanız bulunmazsanız hapis ile tazyik olunacağınız ödeme emri yerine kaim olmak üzere ilanen tebliğ olunur.

İstanbul 2. İcra Memuru
(Basın: 6983-990)

İstanbul Asliye Birinci Ticaret Mahkemesinden
İLAN

1976/1316

Davalı: HALİT DAĞ,
Konya Gülhacı mahallesi Seçili sokak No:16

Davacı Bursa Birlik Anbarı Nakliyat ve Ticaret Limited şirketi vekili Av. Turan Tan tarafından davalılar Halit Dağ ve Mehmet Nemli aleyhine açılan davanın yapılan duruşması sonunda:

Mahkememizin 13/6/1979 tarih ve 976/1316 esas 979/1123 sayılı kararı ile Bilirkişi raporuna itibarla sabit görülen 249.853.- liranın davalı Halit Dağ'dan tahsil edilerek davacıya ödenmesine, sabit olmayan fazla talebin reddine, kabul edilen meblağ üzerinden Avukatlık ücret tarifesi gereğince hesap ve takdir edilen 19.500.- liranın davalı Halit Dağ'dan alınarak davacıya verilmesine, aşağıda müfretadı gösterilen 3177 lira mahkeme masrafından takdir edilen 4/5'nün davalı Halit Dağ'dan tahsiline ve Harçlar kanunu gereğince hesaplanan 7.465.- lira harçtan peşin alınan 2.125.- lira harcın mahsubu ile bakiye 5.340.- lira harcın davalı Halit Dağ'dan alınmasına,

Davacı vekili, davalı Mehmet Nemli hakkındaki davasını atiye talik ettiklerini beyanetmesi ve davalı vekilinin de beyan üzerine kendilerinin de davayı takip etmeyeceklerini beyanettiğinden davalı Mehmet Nemli hakkındaki davanın H.U.M.K.nun 409. maddesi gereğince Müracaata Bırakılmasına karar verilmiştir.

İş bu hüküm özeti davalıya müddetinde temyiz etmek üzere ilanen tebliğ olunur. 17/9/1979

Başkan 12104
(Basın: 5982-991)

TÜRKİYE DEMİR VE ÇELİK İŞLETMELERİ GENEL MÜDÜRLÜĞÜ KARABÜK
GÖZETME HİZMETLERİ YAPTIRILACAKTIR

Bu işle ilgili şartname;

1- KARABÜK'TE: Genel Müdürlüğümüz Tedarik ve İkmal Müdürlüğü İç Alımlar Servisinden,
2- İSTANBUL'DA: Sirkeci, Yalıköşkü Cad. Yalıköşkü Han Kat: 4-5'teki Mümessilliğimizden,
3- ANKARA'DA: Küçükesat, Büklüm Sokak No: 22'deki Mümessilliğimizden

bedelsiz olarak temin edilebilir.

İSTEKLİ'lerin şartnamemiz esaslarına göre hazırlayacakları kapalı teklif mektuplarını, geçici teminatlarıyla birlikte en geç 13 Kasım 1979 Salı günü saat 14.00'e kadar Karabük'teki Genel Müdürlüğümüz Haberleşme ve Arşiv Müdürlüğünde bulundurmaları ilan olunur.

(Basın: 21422-983)

SAVAŞAN KAMBOÇYA

Mehmet Ataberk
Nuri Çolakoğlu
Kamboçya gezi notları

Genel Dağıtım:
TÜR—DA
Hamam Sokka. No. 4.
Çağaloğlu-İstanbul

50 TL

AYDINLIK
YAYINLAR

DOĞU PERİNÇEK
Doğacak Olan Güneş
Pazarcık Demirciler Mitingi
9 Eylül İzmir 19 Mayıs Ankara
Konuşmaları
yeni çıktı
İsteme adresi: TİKP Yayınları
Necatibey Cad. 22/19 Sıhhiye/ANKARA
Genel Dağıtım: TÜR-DA
15 LİRA
TİKP YAYINLARI

İstanbul 3. Asliye Hukuk Hakimliğinden
İLAN

Dosya No: 1979/229

Davacı K.H. tarafından davalı Seyran aile derneği başkanı Fikret Kalyoncu aleyhine açılan dernek fesihi davasında:

Cumhuriyet Cad No: 257/4 Şişli (Seyran aile derneği) başkanı Fikret Kalyoncuya tebligat yapılamamış ve gazete ile ilanen davetiye tebliğine karar verilmiş buna da cevap vermemiş olduğundan bu kere kendisine ilanen gıyap kararı tebliğine karar verilmiştir.

Duruşmanın bırakıldığı 12.10.1979 duruşmada saat 10.00'da hazır bulunması veya kendisini bir vekille temsil ettirmesi gıyaben ilan olunur.
11.9.1979

(Basın: 21654-985)

SIRA CETVELİNİN VE 2. ALACAKLILAR TOPLANTISININ İLANI
İstanbul 2. İflas Memurluğundan

Dosya No: 1965/73

UMETES BİLİMUM TİCARET VE İNŞAAT İŞLERİ LİMİTED ŞİRKETİ iflas idaresince masasına kaydı yapılan alacaklar hakkında tanzim ettiği sıra cetveli daireye bırakılmış ve alacaklıların 2. toplantıya davetine ve sıra cetveli ile birlikte toplantının ilanına ve toplantının 19.10.1979 cuma günü saat 11.— de memurluğumuzda icrasına alacağı kısmen veya tamamen kabul edilmiş bulunan alacaklıların sıraya veya miktara olan itirazları için İ.İ.K.nun 235 maddesine istinaden aidi mahkemesinde kayıt kabul davası ikamesine muhtarıyetlerine karar verilmiş olduğu ilan ve tebliğ olunur. 24.9.1979

İstanbul 2. İflas Memuru
Salih Hınçal
(Basın: 6977-995)

MENKUL SATIŞ İLANI
Bakırköy Birinci İcra Memurluğundan

Dosya No: 1979/1620

Esas

Bir borçtan mahçuz olup satışına karar verilen 60.000.00 TL. muhammen bedelli 1 adet 75.06.06 sayılı telefonun intifa hakkı açık artırma suretiyle satılacaktır.

Birinci satış: 10/10 1979 günü saat 10.00-10,30 sırasında Bakırköy Birinci İcra dairesinde yapılacaktır aynı gün muhammen bedelinin % 75'şine talip çıkmadığı takdirde 11/10/1979 günü aynı yer ve saatte ikinci satışa çıkarılıp en çok artırana ihale edilecektir damga resmi ve dellaliye vedevir ücreti alıcıya aittir ilan olunur.
21/9/1979

(Basın: 6985-988)

Serbestçilerimiz de ilk gelen kafilede bulunuyor.

Kılıcı: "Tüm branşlardaki sporcularımız başabaş mücadele verdiler"

Judocularımızdan bir grup

Antrenör Necdet Uçar

İSTANBUL(ÖZEL)

Akdeniz Oyunlarından önceki gün yurda dönen ilk kafileye başkanlık eden Gençlik ve Spor Bakanlığı Müsteşarı Nuri Kılıcı sporcularımızın aldığı sonuçlardan memnun olduğunu açıkladı.

8.Akdeniz Oyunları organizasyonunun "mükemmel" olduğunu ifade eden müsteşar Kılıcı, "Sporcularımız disiplinli davranışlarıyla, tam not aldılar. Tüm branşlardaki sporcularımız, rakipleriyle başabaş bir mücadele çıkardılar Bu arada güreşçilerimizin başarılarının ayrı bir önemi var. Özellikle, Şenol Tenekecioğlu, genç yaşına rağmen başarılı güreşleri sonunda altın madalya alırken, tüm sporseverlerin, hayranlığını kazandı... Ancak, bütün bu güzel şeylere, hakemlerin yanlı tutumları gölge düşürdü" dedi.

UÇAR'IN İSTİFA ETTİĞİ SÖYLENİYOR

Bu arada, Akdeniz Oyunlarında başarılı olamayan Greko-Romen Milli Takım Antrenörü Necdet Uçar'ın görevinden istifa ettiği söyleniyor.

Uçar'ın, gerek müsabakalar sonrasında, gerekse, yurda dönerken uçakta, "Bu ilkel koşullar altında, başarılı olunamaz..." dediği öğrenildi. Yeşilköy havaalanında çok üzgün görülen Necdet Uçar'ın bu konuda geniş bir açıklama yapması bekleniyor.

SPOR ve OLAYLAR
musa sezer

Futbolun güzelliğine gölge düşüren olaylar...

Öteden beri yazılır, konuşulur.. bugün de yazılıyor, konuşuluyor. Her maçtan sonra basında kınayan yazılar çıkıyor. Konuyu merak ettiniz değil mi? Açıklayalım:

Futbolun kaidelerini bozan, güzelliğine gölge düşüren tekmeler, sahaya atılan taşlar. Bunun en canlı örneğine İstanbul'da Fenerbahçe - Göztepe maçında tanık olduk. Rize'de olanları da duyduk.

Göztepe, İzmir'in en eski, namlı takımlarından biri.. İzmir'in en popüler futbolcularını yetiştiren bir kulüp. İnce futbolu ile herkesi büyüleyen, Ege'nin sembolü olan Fuat ve bir çoklarını yetiştirmiştir Göztepe.

Sahada oynayan Göztepeyi izlerken eski Göztepeyi, futbolcularını anımsadım.

Fenerbahçenin beş on dakikalık oyununa boyun eğen Göztepeye hüzünle baktım. Oyundan, toptan çok rakip oyuncularla uğraşan bir Göztepe vardı karşımızda. İçlerinden birinin futbola yıllarca emek vermiş, futbol yaşamının sonuna yaklaşmış bir futbolcuya, ağbisine kasti hareketi, açıkçası tekme vurması futbolumuz, geleneklerimiz adına üzücü olduğu kadar çirkindi de.

Profesyonel bir futbolcu mesleğinin kurallarına uymak zorundadır. Sağlam olduğu, sakat bulunmadığı müddetçe mesleğini sürdürebilir. Kendisi için geçerli olan bu vasıflara karşısındakinin de ihtiyacı olacağı açıktır. Bunu bile bile karşısındakini sakatlamaya yönelmek mesleğine ihanettir... ve unutmamak gerekir ki; tribünleri dolduran izleyiciler, taraftarlar futbolculardan tekme değil gol atmalarını, biraz da futbol oynamalarını özlemle bekliyor.

Rize sahasında bir kaç taşkın seyirci yüzünden iki sporcudan birinin ayakta tedavisine birinin de hastaneye kaldırılmasına neden oldu. Seyircinin taş, sopa ve diğer araçlarla müdahalesi ile bir maçın kazanılması, sonucun değişmesi olanaksızdır. Olsa olsa o kentin stadı kapanır, üç beş taşkın seyirci yüzünden tüm kent futbolseverleri maça hasret kalır. Rize takımının İstanbul'da Fenerbahçeyi yenmesi ne kadar övünülecek bir olaysa, kendi sahasında da olsa geçen yılın şampiyonu ile berabere kalması o kadar şerefli bir sonuçtur. Rize seyircisinin çoğunluğunun bu gibi çirkin hareketleri tasvip etmeyeceği muhakkaktır. Azınlıktan oluşan bu olayların yinelenmemesi için güvenliğin tam alınması ve hatır gönül gütmeden eşit uygulanması şarttır.

Şeren ilk çalıştırmasını yaptırdı

"Kimsenin yapamadığını yaparım demiyorum, sadece en iyisini yapmaya çalışacağım"

● "Amacım takımı bugünkü bulunduğu yerden kurtarmak"

İSTANBUL(THA)

Coşkun Özarı'nın istifasıyla boşalan Galatasaray Futbol Takımı Teknik Direktörlüğüne getirilen Turgay Şeren "Kimsenin yapamadığını yaparım demiyorum, sadece en iyisini yapmaya çalışacağım" dedi.

Dün Galatasaraya ilk çalışmasını yaptıran Teknik Direktör Şeren "Yuvama döndüğüm için çok mutluyum. Galatasaray için elimden geleni yapmaya çalışacağım. İlk amacım takımı bugünkü bulunduğu yerden kurtarmak olacak."

Antrenör Çetin Güler bu çalışmayı tribünlerden izledi.

Galatasaray Teknik Direktörü Turgay Şeren dün Ali Sami Yen stadında ilk çalıştırmasını yaptırdı. Bu çalışmayı Antrenör Çetin Güler tribünlerden seyretti...

Rizespor Kulübü Başkanı Akbulut:
"Rizespor-Trabzonspor maçındaki olaylar saptırılıyor"

RİZE(THA)

Rizespor Kulübü Başkanı Nuri Akbulut Trabzonspor - Rizespor maçında çıkan olayları ve olaylar sonrasını bazı gazetelerin saptırarak verdiğini ileri sürdü.

Kendisinin hakemle ilgili hiç bir beyanat vermediğini belirten Akbulut Adalet Partisi Rize Milletvekili Kemal Cevher'i söylediklerinden ötürü kınadıklarını, ancak basının alet edilerek olayların saptırıldığını ifade etti.

Akbulut şunları söyledi:

"Adalet Partisi Milletvekili Sayın Kemal Cevher aslı olmayan iddialarda bulunmuş, Trabzonspor kulübü doktoru Sanver Ercan'ı, Gümrük ve Tekel Bakanı Tuncay Mataraca'nın kardeşi Köksal Mataracı ile benim yumrukladığımı iddia etmiştir. Görenler var. Kim Ercan'ı yumruklamıştır. Bu maç oynanmaz oynatılmaz diyen ve hakemi olumsuz yolda etkileyen Sanver Ercan'ı hakemin yanından ayırdık ve "Kulüp başkanın var. Sen neden işleri karıştırıyor ve işleri altüst ediyorsun' dedik. Yumruk nereden çıkmıştır. Kim niçin uydurur ve hangi gayeye hizmet eder? Ayrıca sayın milletvekili, hakemin soyunma odasında olanları şeref tribününden nasıl görür?

Son sözüm şudur: Kimse Trabzon ile olan dostluğumuzu bozamaz"

VIII. AKDENİZ OYUNLARI

Oyunların 12. gününde ekiplerimiz başarılı olamadılar

SPLİT

8. Akdeniz Oyunlarına 12. gününde; Basketbol, Eskrim, Halter Okçuluk, Yelken ve Sutopu karşılaşmalarıyla devam edildi.

Millilerimiz, oyunların 12. gününde katıldıkları, Sutopu Eskrim, Halter ve Okçuluk dallarında başarılı olamadılar.

SUTOPU

Sutopu karşılaşmalarının üçüncü gününde millilerimiz İtalya ile karşılaştılar. Güçlü rakipleri karşısında pek varlık gösteremeyen takımımız karşılaşmayı 12-3 kaybetti.

Sutopu takımımız ilk karşılaşmayı İspanya karşısında 16-7 kaybetmiş, ikinci maçını Mısır karşısında 7-5 kazanmıştı.

OKÇULUK

Okçulukta üçüncü gün yarışmalarının sonunda İtalyanlar önde gidiyor. Bireysel sıralamada İtalyan sporcu 1778 puanla birinci sırada bulunuyor. Sporcularımızdan, Kemal Erer 1517 puanla 17. ve İzzet Atlı da 1488 puanla 18. sırada bulunuyor.

Bayanlar Okçuluk müsabakalarında ise okçumuz Nacide Erdener 1317 puanla 13. sırada yer alıyor.

ESKRİM

Dün yapılan Eskrim ikinci gün seçmelerinde Eskrimcilerimiz Cengiz Kayar ve Mehmet Akpınar yaptıkları tüm karşılaşmaları kaybettiler ancak yarışmalara 13 sporcu katıldığı için 12. sırada bulunan sporcumuz Mehmet Akpınar finale kaldı.

HALTER

Halter ikinci gün yarışmalarına 60 ve 67,5 kilolarda devam edildi. 60 kilodaki yarışmalara Bilal Doğan 67,5 kilodaki yarışmalara Hasan Has ve Kemal Baştürk katıldılar.

Oyunlara bugün Atletizm, Basketbol, Eskrim, Futbol, Halter, Hentbol, Okçuluk, Yelken ve Sutopu karşılaşmalarıyla devam edilecek. Akdeniz Oyunları cumartesi günü yapılacak karşılaşma ve yarışmalarla sona erecek.

Eskrimcilerimiz dün yapılan yarışmalarda sonuncu sırayı aldılar. Akdeniz Oyunlarına çok sıkı hazırlanıldığı belirtilen eskrimcilerimizi Almanya'dan getirtilen hoca çalıştırmıştı. Ama Alman hoca da eskrimcilerimizi sonuncu sıradan kurtaramadı! Ne demişler "Bir ağacın kurdu özünden olur"

Filistinli gerillaların...

(Baştarafı 1. Sayfada) dığı 7 sayfalık iddianameyi okuyan Askeri Savcı Atilla Tülay, Filistinli gerillalardan üçünün idamla,Mustafa Beşeşiy'in 13 yıl ağır hapisle, sanıklara suç ortaklığı yapan Ömer Faruk Erdem'in de ömür boyu hapisle cezalandırılmalarını istedi.

TARTIŞMA ÇIKTI

Askeri Savcılığın iddianamesini okumasından sonra sanıkların sorgulamalarına geçildi. Filistinli gerillar yapılan sorgulamalarında, elçilik kapısı önünde görevli polisle bekçinin öldürülmeleri konusunda aralarında tartıştılar. Üç gerilla, Ebu Zerat'ı cinayetleri işlemekle suçladılar ve idamdan korktuğu için bu suçu inkar ettiğini iddia ettiler. Bunun üzerine Ebu Zerat, oturduğu yerden arkadaşlarına bağırarak şöyle dedi:

"Olay sırasında arabulucu olarak bizimle görüşen Ebu Selim'in tehdidi üzerine polisleri benim öldürmüş olduğum konusunda karar verildi. Ebu Selim suçu kabul etmem halinde altı yıl hapis yatacağımı bildirdi. Kabul etmezsem Beyrut'ta idam edileceğimi söyledi. Mervan'ı da aynı şekilde tehdit etti. Gerçek budur, bizim idamımızı geciktirmeyin kapıda bu işi bitirin!"

Gerillalardan Hüseyin Abdullah ise "Bize ateş edildiği takdirde buna cevap verecektik. Mervan'ın bize verdiği emre göre hareket ettik. Polislerin Türk olduğunu bilmiyorduk. İlk ateşi Mervan yaptı,üçümüz birlikte ateş ettik" dedi.

Sanıklardan Mustafa Beşeşiy de Ebu Zerat'ın silahıyla polislere ateş ettiğini gördüğünü söyledi ve bağırarak "Başaramadık, rezil olduk, beni asın, biz buraya ölmek için gelmiştik" dedi.

Duruşmada daha sonra üç gerillanın da verdikleri ifadelerle suçlu olarak Ebu Zerat'ı göstermeleri dikkati çekti. Mahkeme heyeti sanıklara sık sık ihtarda bulunmak zorunda kaldı.

Askeri Savcı Atilla Tülay'ın hazırladığı iddianamede olay ayrıntılı biçimde anlatılıyor ve sanıkların eylem, öncesi hazırlıkları sıralanıyor.

İddianamede eylemin 1978 yılında planlandığı belirtilerek şöyle deniliyor:

"Sanık Ömer Faruk Erdem, 1978 yılı yazında tanışıp dostluk kurduğu bazı Lübnanlıların yardımıyla Beyrut'a yerleşmiş, Mısır'ın Türkiye Büyükelçiliğine baskın eylemini planlayıp gerçekleştiren FKÖ'nün Ebu Selim adlı yöneticilerinden biriyle ilişki kurmuştur.

"Bir süre Beyrut'ta kalan Erdem'e Ebu Selim tarafından Türkiye'de gerçekleştirecekleri bir eylem için yardım etmesi karşılığında çok büyük miktarda para kazandıracak eroin nakli işi önerilmiş ve adı geçen sanık bu öneriyi kabul etmiştir.

"Ömer Faruk Erdem, Beyrut'tan alıp Milano'da teslim ettiği eroin karşılığında örgütten 3 milyon lira alarak, kendisine verileceği vaadedilen 12 milyon lirayı alabilmek için Türkiye'deki eylemin gerçekleştirilmesi için beklemeye başladı".

EYLEMİ FİLİSTİN DEVRİMİNİN KARTALLARI ADLI ÖRGÜT PLANLADI

İddianamede Mısır Büyükelçiliğinin basılması eyleminin FKÖ ile organik bağları olan 'Filistin Devriminin Kartalları' adlı örgüt tarafından planlandığı belirtiliyor. İddianamede daha sonra eylemde kullanılan silahların Ömer Faruk Erdem'in Gebze'deki çiftliğinde saklandığı, eylemin planlayıcısı ve örgüt yöneticisi olan Ebu Selim'in Türkiye'ye gelerek daha önce anlaştığı Ömer Faruk Erdem ile temas kurduğu ve onun da Ankara'ya gelmesini sağladığı, yapılan araştırmalar sonucunda eylemin Mısır'ın Ankara Büyükelçiliğinde gerçekleştirilmek üzere kesin biçimde kararlaştırıldığı ve eylem için teğmen rütbeli sanık Mervan Sebanu ile diğer sanıklar Mustafa Beşeşiy, Hüseyin Abdullah ve Muhammet Bin Ebu Zerat'ın görevlendirildiği yer alıyor. Mısır Büyükelçiliği baskını bütün detaylarıyla anlatılıyor.

FKÖ'NÜN GİRİŞİMİ

Askeri Savcı iddianamesinin bu bölümünde de şunları belirtti: "Filistin Kurtuluş Örgütü'nün Türk hükümeti nezdinde kabul gören arabuluculuk girişimi üzerine, örgüt tarafından gönderilen kurula katılan eylem planlayıcılarından Ebu Selim'in Büyükelçilik binasında sanık Mervan'a verdiği emirle dört gerilla teslim olmuşlardır".

İddianame daha sonra aramalarda bulunan silahların ve diğer belgelerin dökümüyle son buluyor.

FKÖ TEMSİLCİLİĞİNİN YARIN AÇILMASI BEKLENİYOR

Dışişleri Bakanı Gündüz Ökçün ile Filistin Kurtuluş Örgütü Siyasi Büro Başkanı Faruk Kaddumi arasında imzalanan FKÖ'nün Türkiye'de temsilcilik açmasına ilişkin protokolün Bakanlar Kurulunda imzaya açıldığı öğrenildi. Protokolün, önümüzdeki günlerde imza işleminin tamamlanarak Cumhurbaşkanının onayına sunulacağı bildirildi.

FKÖ'nün, Ankara'da açılacak Türkiye Temsilciliğine resmen atanan Ebu Firaz ise, temsilciliğin son hazırlık çalışmalarını yapmak üzere Ankara'ya geldi. Ebu Firaz, yarın Dışişleri Bakan Vekili ve Başbakan Yardımcısı Hikmet Çetin tarafından kabul edilecek. FKÖ Temsilcisi Ebu Firaz, bu kabul sırasında güven mektubunun bir suretini Çetin'e sunacak. Temsilciliğin 28 Eylül Cuma günü resmen açılması bekleniyor.

tv de Bugün

17.55 HABERLER

18.00 ATLETİZM

(Akdeniz Oyunlarından naklen yayın)

20.10 DIŞ KAYNAKLI MÜZİK

20.30 HABERLER

21.00 SAZ ESERLERİ

Programda Münir Mazhar Kamsoy'un Acemaşiran Saz Semaii seslendiriliyor.

21.20 AŞK GEMİSİ

Dizinin Anılar adlı bölümü yayınlanacak.

22.05 TİYATRO

Orhan Asena'nın yazdığı ve geneleve düşen bir kadının öyküsü olan " Fadik Kız"ı oynanacak.

23.50 HABERLER

24.00 ÖZET YAYIN

(Akdeniz Oyunlarından)

01.00 KAPANIŞ

RADYO

TRT 1

05.00 Açılış,Program ve Kısa Haberler
05.05 Türküler, Şarkılar ve Oyun Havaları
06.00 Kısa Haberler
07.30 Sabahtan Sabaha
09.00 Kısa Haberler
09.02 Halk Müziğine Gönül Verenler
09.20 Hafif Müzik
09.40 Arşivden Mikrofona
10.00 Kısa Haberler
10.01 Arkası Yarın
11.05 Türküler
11.20 Hafif Müzik
11.45 Beraber ve Solo Şarkılar
12.10 Öğle Üzeri
12.55 Reklamlar ve Radyo TV Program Haberleri
13.00 HABERLER
13.15 Hafif Müzik
14.32 Türküler ve Oyun Havaları
15.00 Kısa Haberler
15.01 Yaşayan Hukuk
15.21 Şarkılar
16.05 Türküler Geçidi
16.30 Şarkılar
16.45 Gözde Eserler
17.00 Kısa Haberler
17.02 Akşama Doğru
18.00 Kısa Haberler
18.01 Hafif Müzik
19.00 HABERLER
20.02 Çocuklar İçin On Dakika
20.12 Türküler Geçidi
20.35 Saz Eserleri
20.50 Din ve Ahlak Konuşması
21.00 Kısa Haberler
21.02 Radyo Tiyatrosu
22.00 Kısa Haberler
22.22 Türküler
22.40 Şarkılar
23.00 HABERLER
23.10 Türküler Geçidi
23.40 Şarkılar
00.02 Gece Yarısından Sonra
00.40 Küçük Konser
00.55 Günün Haberlerinden Özetler
01.00 Program ve kapanış

TRT 2

08.00 Açılış ve Program
08.02 Gün Başlıyor
09.00 Olayların İçinden
09.30 Sabah Konseri
10.00 Şarkılar
10.30 Yaşayan Ekonomi
10.50 Türküler Geçidi
11.30 Örneklerle Türk Edebiyatı
12.00 İstanbul Radyosu Tango Orkestrası
12.20 Solistler Geçidi
12.40 Türküler ve Oyun Havaları
13.00 HABERLER
13.15 Çeşitli Klasik Müzik
13.30 Olayların İçinden
14.00 Birike Birike
14.30 Şarkılar ve Saz Eserleri
15.00 Hafif Müzik Sanatçıları Söylüyor
15.30 Türküler ve Oyun Havaları
16.00 Şarkılar
16.40 Halk Müziğine Gönül Verenler
17.30 Küçük Konser
18.00 Halk Müziğinden Seçmeler
18.30 Yalılarımız, Konaklarımız, Yaşantıları
18.50 Hafif Müzik
19.00 HABERLER
19.30 Hafif Müzik
19.45 Bağlama Takımından Türküler
20.00 Fasıl
20.30 Türk Hafif Müziği
20.45 Türküler
21.05 Ziya Taşkent'ten Şarkılar
21.35 Oyun Havaları
22.00 Barok Müzik
22.30 Türküler Geçidi
23.00 Solistlerden Şarkılar
23.30 HABERLER
23.35 Hafif Müzik
23.55 Program ve kapanış

TRT 3

07.00 Açılış ve Program
07.02 Güne Başlarken
08.00 Sabah Konseri
09.00 Türkçe Haberler
09.03 Barok Müzik
10.00 Çeşitli Sololar
10.30 Çeşitli Melodiler
10.45 Saz Eserleri
11.00 Öğleye Doğru
12.00 Türkçe Haberler
12.03 İngilizce Haberler
12.06 Fransızca Haberler
12.09 Sizin İçin Seçtiklerimiz
13.00 Konser Saati
14.30 Caz Müziği
15.00 Günün Konseri
16.00 Müzik Dünyasından
17.00 Türkçe Haberler
17.03 İngilizce Haberler
17.06 Fransızca Haberler
17.09 Sizler İçin
18.00 Stüdyo FM
19.00 Bir Konser
20.30 Caz Konseri
21.00 Büyük Eserler
22.00 Türkçe Haberler
22.03 İngilizce Haberler
22.06 Fransızca Haberler
22.09 Gecenin Getirdikleri
23.00 Perşembe Konseri
24.00 Gece ve Müzik
01.00 Program ve kapanış

Artvin'de halk huzursuz

(Baştarafı 1. Sayfada)

— Seçim çözüm değil, tek yol devrim.

Devrimci Yol'unTürkiye çapındaki seçimleri boykot propagandasını en yoğun biçimde yürüttüğü illerden biri, Artvin.

Bu yörede halkı çekingenliğe ve korkuya düşüren boykot çağrıları, ancak CHP'li seçmenler arasında 'hükümetin 21 aylık icraatı sonucu' etkili oluyor.

Artvin'in, çevre ilçe ve köyleriyle en büyük geçim kaynağı ormancılık ve orman ürünleri. Ancak ne bundan önceki hükümetler, ne de "Umudumuz Ecevit hükümeti" 21 aylık icraat boyunca orman işçisinin, köylüsünün sorunlarına çözüm getirmemiş, yıllardır süren yoksulluğun yanısıra pahalılık, orman ürünlerinin değerlendirilemeyişi, orman işçisinin sorunlarıyla, orman köylerinin yolsuzluğu, okulsuzluğu, sağlık ocaksızlığı sorunlarıyla uzaktan yakından ilgilenmeyen hükümete karşı halkta güvensizlik le birlikte seçimlere ilgisizlik atbaşı gidiyor.

Devrimci Yol'un seçimleri boykot çağrısı böyle bir ortamda halkın sorunlarına çözüm getirici olmaktan çok, huzursuzluk kaynağı oluyor. Özellikle CHP'li seçmenlerin arasında etki yaratıyor. Halk Artvin'de boykota tepki duyuyor. Çünkü Şavşat'ta Devrimci Yol'un düzenlediği ve 6 kişinin öldüğü olaylı miting sonrası, Artvin halkı hep birşeyler olacak huzursuzluğu içinde yaşıyor. Öte yandan boykot propagandasında bazı ilçe ve köylerde halka zorbalık yapılması, Ecevit'in mitingi öncesi, 'Ecevit'i buraya sokmayacağız-etmeyeceğiz' gibisinden Devrimci Yol'un kullandığı "propaganda usülleri" halkın tepkisine yol açıyor. Bize göre de halkı ikna etmeyen bir anlayışla sürdürülen tüm "propaganda usülleri"nin devrimci demokrasi anlayışıyla bir ilgisi yok ve halkın tepkisine yol açıyor.

"BÖYLE DEVRİMCİLİK OLMAZ"

Artvin'de, CHP'lilerle, AP'lilerle ve Artvinlilerle konuştuk. Artvin'in yerlilerinden bir amcaya (ismimi, işimi yazma, ne olur ne olmaz dediğini belirtelim) Devrimci Yol'un boykot çağrısını nasıl karşıladığını sorduk. "Bunların boykotuna benim kafam kesmiyor. Kendileri neden bir aday çıkartıp destek istemiyorlar bizden. O gösterdikleri aday anlatsın bize devrimi, neyin ne olduğunu bilelim, ona oy verelim. Ama beline bir tabanca sok, işsiz güçsüz sokaklarda dolaş. Oy verecek olanın samanını çöpünü yakarız diye gözdağı ver. Böyle devrimcilik olmaz. Ben sakat babamla birlikte seçim günü sandık başında olacağım. Ortalığı barut duman götürse de oyumuzu vereceğiz' deyip anlattı boykot hakkında neler düşündüğünü ve boykotçuların düşünmediklerini.

AP ŞANSLI, CHP DÜŞÜNCELİ

Artvin'deki seçimlerde tek senatör çıkacak. Bu tek senatörlüğe en yakın, AP'nin adayı, (Rahşan Ecevit'in otel faturalarını basına dağıtan) Muş Eski Valisi, Niksar eski Kaymakamı Rasim Gezmiş.

AP'nin kazanmaya yakın oluşu CHP'lilerin hükümete duydukları güvensizlik ve boykotun caydırıcı etkisi sonucu daha bir ortaya çıkıyor.

CHP Artvin ili Başkanı Necdet Aydemir ve CHP'li yöneticileri kaygulu ve düşünceli bulduk. Boykotla ilgili sorumuzu cevaplayan Aydemir Ardanuç, Hopa, Yusufeli ve Şavşat'ta boykotun CHP oylarını etkilediğini belirterek 'Boykotu kıramazsak seçimi kaybederiz' dedi Açıkça. Aydemir, Devrimci Yol taraftarlarının daha önceleri CHP binasından çıkmadıklarını ve kendilerine gösterdikleri hoşgörü ve tavizin bu durumu yarattığını kaydederek, "Şimdi bizimle konuşmaya dahi yanaşmıyorlar" dedi. Aydemir'in sözleri CHP'nin çıkmazını da gösteriyordu bir yerde.

CHP'nin bu seçimlerdeki adayı Hacettepe Hastanesi idare Müdürü Hayri Öztürk, partililerce, CHP'li olsun, olmasın herkesi tedavi ettiren bir kişi olarak lanse ediliyor.

AP'lilerle görüşmeye gittiğimizde Artvin milletvekili Hasan Kamil Ekinci'ye boykotu kendilerinin nasıl karşıladığını sorduk. Ekinci, "Bir avuç zorbanın halkı sandık başına götürmeyeceği şayiası zayıf bir ihtimal. Bunların seçmenle yakınlığı, diyalogu yoktur. halktan kopukturlar" dedi. Ekinci, hükümetin yarattığı pahalılık yanında Artvin halkına verdiği sözlerden hiç birini tutmadığını belirtip, "bu seçimi çok açık farkla kazanacağız" diyerek MHP, MSP'nin oylarının da bu seçimlerde AP oylarına ekleneceğini sözlerine ekledi.

Marmaris' te çıkan orman yangını askeri tesisleri tehdit etmeye başladı

MUĞLA(AA)

Dört günden beri Marmaris'in Çetibeli mevkiinde devam eden orman yangının giderek büyüdüğü ve Köyceğiz istikametine doğru hızla ilerlediği bildiriliyor.

Orman İşletmesi yetkililerinden alınan bilgiye göre, 5 bin hektarlık orman alanını yakıp yutan yangının alevlerinin göklere yükseldiği ve çevrede bulunan askeri tesisleri tehdit etmeye başladığı belirtildi.

Orman yangınının amansız şekilde sürmesi üzerine Orman Bakanı Vechi İlhan ile Orman Genel Müdürü çalışmaları yerinde izlemek için Muğla'ya geldiler.

DUYURU

T.C.Ziraat Bankası Marmara Bölge Müdürlüğünden

T.C. Ziraat Bankası Levent Şubesi tadilat ve onarım inşaatı 1.605.000.— TL. 1. keşif bedeli üzerinden birim fiyat esası ve kapalı zarf usulü ile 5.10.1979 günü ihaleye çıkartılmıştır.

İSTEKLİLER:

1— a) 1979 yılına ait Ticaret odası belgesi,
b) Bayındırlık Bakanlığınca verilmiş (B) grubu karnenin aslı veya sureti,
c) Şimdiye kadar tamamladıkları benzeri işlerin yapıldığını gösterir kabul tutanakları veya iş bitirme belgelerini,
d) İmza sirkülerini;

dilekçelerine ekleyerek ihale tarihinden en az 3 gün önce T.C Ziraat Bankası Marmara Bölge Müdürlüğüne (Mecidiyeköy) müracat edip, yeterlik belgesini isteyecekler ve yeterlik belgelerini 1 gün önce şahsen veya vekili eliyle alacaklardır.

2— Bankamız inşaat ihale komisyonu bu belgeleri inceleyerek dilediğine yeterlik belgesi vermekte serbesttir.

3— İstekliler tekliflerini yeterlik belgesi ve gerekli evrak ile birlikte ihale günü en geç saat 15.00'e kadar T.C Ziraat Bankası Marmara Bölge Müdürlüğündeki (Mecidiyeköy) inşaat ihale komisyonuna vereceklerdir.

4— İhaleye, başkasına ait belgelerle vekaleten iştirak istekleri, telgrafla müracatlar ve postadaki vaki gecikmeler kabul edilmeyeceklerdir.

5— Bankamız ihaleyi yapıp yapmamakta veya işi dilediğine vermekte serbesttir.

(Basın: 21628-996)

Anayasa...

(Baştarafı 1. sayfada) lar ise serbest bırakılacak.

SIKIYÖNETİMİN BAŞVURUSU

22 Mayıs tarihinde Günce Yayınları sahibi Abrurrahman Kılıç'ın İstanbul Sıkıyönetim Mahkemesinde yargılanması sırasında söz alan sanık avukatları, 142. maddenin Anayasaya aykırı olduğunu belirtmişlerdi. Bunun üzerine söz alan Askeri Savcı ise" Düşüncenin sınırlandırılmaması, cumhuriyetin nitelikleri arasında olan demokrasinin en tabii gereği olup, sanık vekilince ayrıca ayrıntılı olarak izah edildiği gibi, TCK'nın 142. maddesinin düşünce özgürlüğü içerisinde ele alınması icap etmektedir" demiş, bunun üzerine de mahkeme, bu maddenin iptali konusunda Anayasa Mahkemesine başvurulmasına karar vermişti.

Öte yandan 27 Haziran tarihinde İstanbul Sıkıyönetim Mahkemesinde 141. maddeden görülen bir dava sırasında da, bu maddenin Anayasaya aykırılığı belirtilmiş, Askeri Savcının, "Anayasanın 20. maddesinde düşünce özgürlüğünün kabul edildiğini ve bu özgürlüğe hiç bir sınırlama getirilmediğini" belirtmesi üzerine, bu maddenin de Anayasa Mahkemesine gönderilmesine karar verilmişti.

Persa-İş Genel Başkanı Yardımcısı: "Konser Organize Bürolarının kapatılmasıyla ilgili karar bir an önce verilmeli"

İSTANBUL (ÖZEL)

Persa-İş Genel Başkanı Nezih Yalıncan, konser organize bürolarının kapatılmasıyla ilgili talebini İstanbul Valisine yineledi.

Yalıncan, Valiyle görüşmesinden sonra şu açıklamayı yaptı: konser organize bürolarının kapatılması için Vilayet makamı en geç 15 Eylüle kadar bir karar alacaktı. Bu karar menfi de olsa müsbet de olsa 15 Eylülde verilmesi gerekiyordu. Aradan 12 gün geçti, bir karara gidilmedi."

Bu konuyla ilgili olarak daha önce İzmit'te yapılan başvuruda, İzmit bürolarının valilikçe kapatıldığını söyleyen Yalıncan, aynı uygulamanın İstanbul'da da geçerli olması gerektiğini belirtti.

Nezih Yalıncan'ın Vali ile yaptığı görüşme sonucunda, Vali Orhan Erbuğ, büroların kapatılmasıyla ilgili çalışmaların devam ettiğini ve hızlandırılması için emir vereceğini söyledi.

Rallis, Kıbrıs...

(Baştarafı 1. sayfada) lerin başlatılmasını içerdiğini vurgulayan Rallis, "Verdiği sözlerden memnun olmayan Kıbrıs Türk kesimi, yeni maddeler ekleyerek anlaşmayı sabote etmeye çalışmıştır" dedi.

Rallis, Yunan hükümetinin ve BM Genel Sekreteri Kurt Waldheim'ın soruna adaletli ve geçerli bir çözüm bulunması yolundaki çabalarını desteklemeye devam edeceğini belirtti.

Demirel...

(Baştarafı 1. Sayfada) Seçim gezisini sürdüren AP Genel Başkanı Süleyman Demirel, bugün Kütahya'ya gidiyor. Demirel Kütahya'da konuştuktan sonra Ankara'ya dönecek.

Demirel'in hafta sonu gezisi Mardin'den başlıyor. AP Genel Başkanı, 28 Eylül Cuma günü Mardin ve Siirt'te birer konuşma yaptıktan sonra, cumartesi günü Ağrı'da, pazar günü Kars'ta, pazartesi günü ise Erzincan'da konuşacak. Daha sonra Ankara'ya dönecek olan Demirel'in Doğu gezisi 4 gün sürecek.

ERBAKAN

MSP Genel Başkanı Necmettin Erbakan, 30 Eylül Pazar günü Batman ve Midyat'a gidiyor. Erbakan, Batman ve Midyat'ta düzenlenen mitinglerde konuştuktan sonra Tilo'ya geçecek ve ertesi gün Diyarbakır üzerinden Ankara'ya dönecek.

İddianamede Ağca'nın...

(Baştarafı 1. Sayfada) terör salgınında bir aşamayı vurgulamaktadır. Çünkü bu cinayette Abdi İpekçi, Milliyet gazetesi gibi büyük tirajlı gazetenin Genel Yayın Müdürü ve Başyazarı olması, sevilen kişiliği, anarşi ve teröre karşı tutumu ve zaman zaman sağ duyu sahiplerini ortak bir noktada birleşmeye çağıran makaleleri ile bazı çevreleri rahatsız etmiş ve bu nedenlerle kurban seçildiği kanaatine varılmıştır. Bu eylemdeki amaç; terörün yarattığı yılgınlıkla kitlelerde zora dayalı, özgürlükleri yok eden rejimleri onaylamaya sevk eden ortamı yaratmak, toplumda asayiş ve kamu düzeni konusunda olumsuz bir görünüm yaratmak, karşı görüş sahiplerini susturmak, baskı altına almak ve terörün hangi aşamaya geldiğini göstermektir. İşte Prof. Bedri Karafakioğlu, işte Bedrettin Cömert ve işte Abdi İpekçi ve diğerleri."

SANIK MHP İSTANBUL İL MERKEZİNDE

Askeri Savcı, sanıkların 31 Ocak 1979 günü buluşarak Abdi İpekçi'yi öldürmek istediklerini ancak Abdi İpekçi'nin o gün Ankara'da olması nedeniyle gelmemesi üzerine eylemi gerçekleştiremeden, kendilerini Aksaray MHP İl binasında beklemekte olan Mehmet Şener'in yanına gelerek, başıyla olmadı şeklinde bir işaret verdikten sonra buradan ayrıldıklarını ve ertesi günü planladıkları gibi Abdi İpekçi'yi öldürdükten sonra Aksaray MHP İl binasına gelerek Mehmet Şener'i gördüklerinin tespit edildiğini belirtiyor.

KATIL SAĞ GÖRÜŞLÜ

Katilin sağ görüşlü olduğu belirtilen iddianamenin ilgili bölümünde şu görüşlere yer veriliyor: "Sanık M.Ali Ağca ilk sorgusunda; 'Abdi İpekçi'yi siyasal amaçla ve bu düzeni savunduğu için öldürdüğünü, ancak sağcı ya da solcu olmadığını' belirtmesine rağmen, Savcılığımızdaki ifadesinde Abdi İpekçi'yi siyasal amaçla öldürdüğünü ve sağcı olduğunu belirtmiştir. Ayrıca sanığın ülkücü görüşe sahip Yavuz Çaylan, Hasan Hüseyin Şener ve Mehmet Şener ile yakın arkadaşlıklarının bulunması, yakalanmasından hemen sonra MHP Genel Sekreter Yardımcısı Yaşar Okuyan'ın THA'na verdiği beyanatta 'M.Ali Ağca'nın, kardeşi ve annesinin ifadelerinden ülkücü olduğunu öğrendik. Ancak sanık ifadesinde kendisinin hangi taraftan olduğuna açıklık getirmemiş' demesi ve sanığın kendi isteği ile sağcıların kaldığı Kartal Askeri Ceza ve Tutukevine gönderilmiş olması nedenleri ile sağ görüşlü olduğu ve Abdi İpekçi'yi siyasal amaçla öldürdüğü sanığın açık ikrarından anlaşılmaktadır."

KATİL SUÇU TEK BAŞINA İŞLEMEDİ

Askeri Savcı hazırladığı iddianamede sanığın eylemi tek başına gerçekleştirdiğini ifade etmesine rağmen, çeşitli bankalara değişik tarihlerde yatırılan 360 bin liranın kaynağını tam olarak açıklayamadığını belirterek şu görüşlere yer veriyor: "Ayrıca sanığın Abdi İpekçi'yi öldürmesinden sonra gerektiğinde yurt dışına çıkmasını sağlamak için pasaport temin edilmiş ve sanık da idamla yargılanacağını bilmesine rağmen 1981 yılında Af Yasasından yararlanarak çıkacağını belirtmiştir. Bunlarla birlikte suçun işleniş şekli de nazara alındığında sanığın suçu tek başına işlemediği ortaya çıkacaktır."

İDAM CEZASI İSTENİYOR

Askeri Savcı sanık M. Ali Ağca'nın, Abdi İpekçi'yi daha evvel tanımadığı ve aralarında şahsi husumet de bulunmadığı halde tasarlayarak öldürdüğü açık ikrarı, tanık beyanları, pasaport ve banka hesaplarından anlaşıldığından TCK'nını 450/4 maddesine göre idam, sanık Yavuz Çaylan'ın ise taammüden adam öldürmeye vasıta tedarik etmek suretiyle iştirak ettiği, M.Ali Ağca ve kendisinin ilk ifadelerindeki samimi ikrarlarından anlaşıldığından hareketine uyan TCK'nın 65/2-3 ve 450/4 maddelerince müebbet hapis cezasıyla cezalandırılmasını istiyor. M.Ali Ağca'yı taammüden adam öldürmeye azmettirdiği anlaşılan sanık Mehmet Şener'in ise halen firarda olması nedeniyle dosyasının davadan ayrıldığı belirtiliyor.

İstanbul Sıkıyönetim Askeri Savcılığınca açılan dava sonucunda sanıkların yargılanmasına İstanbul Sıkıyönetim Askeri Mahkemesinde ekim ayında başlanacak.

Yazıişleri Müdürümüz...

(Baştarafı 1. Sayfada) Sonuç olarak dün İstanbul Ağır Ceza Mahkemesinde yeniden görülen davada Yazı İşleri Müdürümüz Mehmet Ataberk TCK.nun 159/1 maddesi gereğince 10 ay ağır hapis cezasına çarptırıldı. Yazı işleri müdürleriyle ilgili yeni çıkan yasa gereğince bu, 30 bin lira para cezasına çevrildi. Ataberk'in avukatları bu kararı temyiz edeceklerini belirttiler.

İstanbul'da...

(Baştarafı 1. Sayfada) Emniyet yetkililerinden alınan bilgiye göre dün gece saat 21.00 sıralarında Bakırköy'ün Cennet Mahallesindeki bir kahvehaneyi basan silahlı saldırganların açtığı ateşle kahvede bulunanlardan Ercan Ertürk, Hacı İnal ve Mustafa Mat öldü, yedi kiyi de çeşitli yerlerinden yaralandı.

İkinci olay Tozkoparan Yıldırım Mahallesinde meydana geldi. Mahalledeki bir kahvehaneyi basan maskeli saldırganların açtığı yayılım ateşiyle, İlhan Doğan adlı yurttaş öldü, bir kişi de yaralanarak Tıp Fakültesi Hastanesinde tedavi altına alındı.

Bayındırlık Bakanı Elçi, Gercüş AP İlçe Başkanından Mardin bağımsız adayı Seyhan' ı desteklemesini istedi

MARDİN(AA)

Bayındırlık Bakanı Şerafettin Elçi, Gercüş AP İlçe Başkanından Mardin Bağımsız Senatör adayı M.Talat Seyhan'ı desteklemesini istedi.

14 Ekim seçimleri nedeniyle seçim bölgesi Mardin'de bulunan Elçi, kendi taraftarlarını da Seyhan'a oy vermeye çağırdı.

Türkeş'in...

(Baştarafı 1. sayfada) üzerine çıkan çatışmada üçü polis dokuz kişi yaralandı.

Dün sabah İskenderun Baç Meydanında Türkeş'in konvoyunun şehre girmesini engellemek isteyen Dev-Yol, Halkın Kurtuluşu ve Halkın Birliği gruplarından kişilerle kolluk kuvvetleri arasında çatışma çıktı. Çatışmada otomatik silahlar kullanıldı. Bombalar patladı ve bazı dükkanlar da yağmalandı. Sokak aralarında iki saate yakın devam eden çatışmada 4'ü kurşunla olmak üzere 5 polis ve iki jandarma yaralandı. Yaralanan görevlilerin kimlikleri açıklanmadı. Yaralılardan Ali Rıza Yıldırım, Turan Şahin ve Hatice Güden SSK Hastanesinde, Yusuf Demir, Necati Umur, Semir Kara ve ağır yaralı bir genç de İskenderun Devlet Hastanesinde tedavi altına alındılar.

MHP Genel Başkanı Türkeş'in konvoyu sıkı güvenlik kordonu altında saat 12.30'da İskenderun'dan Antakya yönüne geçti. Olaylarla ilgili 15 kişi gözaltına alındı.

"Devrimcilik" oyununun son perdesi: Seçimleri boykot!

(Baştarafı 1. sayfada)

Aklı başında hiç bir insan, bu sorulara "evet" cevabı vermeyecektir. Ama ne gam! Boykotçular, seçimleri boykot etmek için bu şartların hiç birine gerek duymuyorlar.

Bugün ülkemizde halkın çoğunluğu, seçimlere katılan partilere büyük tepki duymakla beraber, hâlâ "bana ne seçimden" demiyor ve parlamentoya sırtını dönmüyor. Boykotçular ise, halka sırt dönüyorlar.

Türkiye'de iktidar seçimlerle tayin oluyor. Seçimler halkın hayatını ve geleceğini doğrudan etkiliyor. Boykotçular ise, halkın çoğunluğunun gözünün ve kulağının seçimlerde olduğu şartlarda, kenardan boykot çağrıları yapıyorlar. Tavşan dağa küsüyor, fakat dağın haberi bile yok.

Üstelik boykot çağrıları, "devrimci durum" tahlillerine dayandırılıyor. Fakat ortada ne ayağa kalkan kitleler var, hatta ne büyük kitle hareketleri ve ne de siyasi grevler!

Bizim boykotçularımız, kendi çıkardıkları gürültüden başka bir şey duymuyorlar ve kendi yarattıkları toz duman içinde kitlelerin durumunu görecek halleri yok. Zaten hiç bir zaman böyle bir merakları da olmadı. Bu yüzden nesnel gerçeğin yerine, kendi hayal alemlerini koyuyorlar ve kitle hareketinin henüz yükselmeye başladığı bugünkü şartlarda, "devrimci durum" gevezeliği yapıyorlar. Bunlar açıkçası "devrimcilik" oynuyorlar.

Bu "devrimcilik" oyununun faturasına gelince, onu da halk ödüyor. Kârlı çıkacak olan ise, MHP'dir. Çünkü boykotçularımızın sözünü dinleyerek sandık başına gitmeyecek olanların hepsi de, MHP'ye oy vermeyecek olanlar. Boykotçular, MHP'nin seçimlerde esaslı bir darbe yemesinin önemli olduğu şartlarda, ellerinden geldikleri kadar Türkeş'e yardımcı oluyorlar. Hatta bir de seçim sandıklarını yakma çağrılarında bulunanlar var ki, bunlar doğrudan doğruya karanlık güçlerin aleti durumundalar.

Daha da ilginç olanı, "devrimci durum" olduğunu söyleyerek boykot çağrısı yapanların, aynı zamanda faşizm tehlikesinin yükseldiğini ileri sürmeleridir. Kafaları bir hayli karışıktır. Devrimin mi, yoksa karşı-devrimin mi yükseldiği konusunda henüz şaşkınlık içindedirler. Bir yandan faşizmin şiddetli bir saldırıya geçmekte olduğunu söyleyerek dehşet yayıyorlar, öte yandan vargüçleriyle parlamentoya hücum ediyorlar. Böylece, parlamentoyu ortadan kaldırmak niyetinde olanların kamuoyunu hazırlamalarına destek oluyorlar. Bir an için düşünmüyorlar ki, bugün kendilerinin parlamentoyu yıkma ihtimalleri sıfırdır. Fakat halka ve özgürlüğe düşman olan güçler için, böyle bir şansın varlığı tartışılabilir. Hatta boykotçuların tahlillerine göre, faşistlerin bir darbe yapmaları tehlikesi artmaktadır. Baştan ayağa çelişki içindeler, fakat bu durumun farkında bile değiller.

Boykotçuların tutumu, neresinden baksanız ciddiyetsiz ve çocukçadır. "Tek yol devrim" gevezeliğinin bir tek siyaseti var: Siyasi mücadelenin kenarından bağırmak çağırmak! Evet, şiddetle ve öfkeyle bağırıyor, çağırıyor, haykırıyorlar. Fakat kimse onları duymuyor. Çünkü bu frekanstan yaptıkları yayın, halkın kulağına uygun düşmüyor.

Ne yapsınlardı? Boykotçuluğa mahkumdular. Bugüne kadar izledikleri siyasi çizgi, kendilerini başka bir yere götüremezdi. Çünkü emekçi halk için devrimci bir parti kurmanın, seçimlere ve parlamentoya katılmanın mümkün olduğu şartlarda, bütün bu imkanlara sırt çevirmişlerdir. Zaten başka bir şey de yapamazlar. Çünkü ne berrak bir ideolojik tutumları vardır, ne de programları ve belirgin siyasetleri. Halkın karşısına çıkabilecek bir önder kadroları da yoktur. Bütün kerametleri, halkın önüne çıkmamalarında. Çünkü çıkacak halleri yok. Herkes görse ve tanısa onları, peşlerinden kim gider? Oysa önder kadrolar, halkın önünde açık mücadeleden geçmeden, halk tarafından denenip, sınanmadan devrimi gerçekleştirmeye imkan var mıdır?

Bugün seçimleri boykot çağrısı, devrimciliğin değil, siyasi mücadelenin dışında kalmanın, pasifizmin çağrısıdır. Günümüzün devrimci taktiği, seçimlerde MHP'yi tecrit etmektir. MHP'nin oy yüzdesi ne kadar düşerse, özgürlük ve devrim mücadelesi o kadar kazançlı çıkacaktır.

Diğer yandan, bugün devrimcilerin görevi, karanlık güçlerin parlamentoyu gözden düşürme siyasetlerine alet olmak değil, parlamentonun varlığını sürdürmesinden yana bir tavır almaktır. Çünkü günümüz Türkiye şartlarında parlamento kalktığı zaman, şimdikinden çok daha dar bir zümreye dayanan, dolayısıyla çok daha baskıcı ve zorba bir iktidardan başka bir şey kurulamaz. Parlamento, her şeye rağmen, iktidarın daha geniş bir temele dayanmasını ve özgürlük açısından daha elverişli şartları ifade etmektedir.

Artık şu "devrimcilik" oyununa son verip, biraz kafayı çalıştırsak, devrime daha yararlı olmaz mıyız?

Eczacıbaşı...

(Baştarafı 1. sayfada) da yerleşmiş olan Erkan İçsel adlı bir Türk işadamı sağlıyor.

Ticaret Bakanlığı yetkililerinden alınan bilgiye göre, Elvan Gazoz fabrikaları, Nijerya'nın üç ayrı eyaletinde üç gazoz fabrikası kuracak. Gazoz yapımı için gerekli hammadde ile şişeler ve gazozların dağıtımında kullanılacak kasalı kamyon Türkiye'den gönderilecek. Bir başka Türk firması da Nijerya'da gazozların taşındığı plastik sandıkları imal eden bir fabrika kuracak.

Şişe ve Cam fabrikaları Anonim Şirketi de Nijerya'da Müslümanların en bol olarak bulunduğu Kano eyaletinde bir şişe fabrikası kuracak.

Eczacıbaşı İlaç firması ise bir ilaç fabrikası kuracak. Nijerya'da ayrıca, Türk Traktör fabrikası bir traktör ve tarım aletleri fabrikası ve İstanbul'da kurulu bir aracı firma da bir halı fabrikası kuracak.

KAYIP— Hüviyetimi kaybettim. Geçersizdir.
Fatma ALKAŞ

Aydınlık
BAYAŞ Basın-Yayın A.Ş. adına sahibi ve Genel Yönetmeni
ORAL ÇALIŞLAR

Yazıişleri Müdürü: MEHMET ATABERK
Haber ve Makalelerden Sorumlu Müdür: S. AYDOĞAN BÜYÜKÖZDEN
Müessese Müdürü: O. GÜRHAN ERTÜR

Adres: Nuruosmaniye Cad. 3/3 Cağaloğlu–İSTANBUL
Tel: 26 52 44 – 22 49 54
İdare Tel: 26 54 37
Dizgi: Aydınlık Ofset Tesisleri
Baskı: İst. GÜNTUR
Dağıtım: GAMEDA

BÜROLAR
ANKARA: Meşrutiyet Cad. 32/8, Kızılay Tel: 25 38 69
İZMİR: Özgüler İşhanı, 452. Sok. 25/3, Konak Tel: 13 10 90 – 25 25 54
ADANA: Atatürk Cad. 113. Sok. Sefer İşhanı, Kat: 3 No:16 Tel: 103 42
TRABZON: Cumhuriyet Mah. Kasım Sok. 27/10 Tel: 39 00

YURTDIŞI BÜROLARI
ALMANYA
Burgstr. 78
6 Frankfurt /M 60
Tel: 0611 437 595
FRANSA
95 Rue de la Jonguiere,
75017 Paris
BELÇİKA
188 rue Josaphat,
1030 Brüxelles
Tel: 64 72 120
İSVEÇ
Gürgün,
Duvgrand 5/A,
1 tr. 17236
Sundbyberg,
Tel: 08/296 628
HOLLANDA
Bildstr. 53,
Utrecht
Tel: 31 47 61
İSVİÇRE
Ch. des Cotes I
1020 Renens
Tel: 34 21 72

ABONE ÜCRETLERİ
Yurtiçi
3 aylık 450 TL
6 aylık 900 TL
1 yıllık 1800 TL
Yurtdışı
3 aylık 675 TL
6 aylık 1350 TL
1 yıllık 2700 TL
Not: Bu ücrete gönderilen ülkeye göre uçak postası ücreti eklenir.

İLAN TARİFESİ
2.4.6. sayfalar (Sütun/snt.) 250 TL
3.5.7. sayfalar (Sütun/snt.) 300 TL
Yayın İlanı (Sütun/snt.) 100 TL
Doğum, Evlenme, Ölüm (5 sütun/snt.) 500 TL
Küçük İlanlar (Kelimesi) 10 TL

22340—548

Acılı Ada
İRLANDA
Nuri Çolakoğlu'nun gezi notları

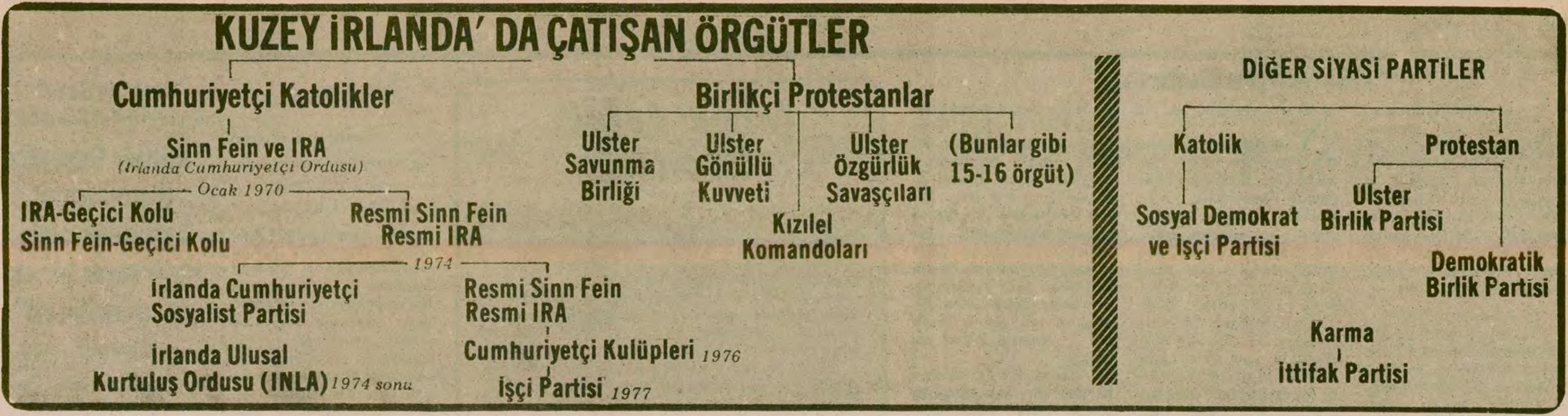

KUZEY İRLANDA' DA ÇATIŞAN ÖRGÜTLER

Cumhuriyetçi Katolikler
Sinn Fein ve IRA
(İrlanda Cumhuriyetçi Ordusu)
Ocak 1970
IRA-Geçici Kolu
Sinn Fein-Geçici Kolu
Resmi Sinn Fein
Resmi IRA
1974
İrlanda Cumhuriyetçi
Sosyalist Partisi
İrlanda Ulusal
Kurtuluş Ordusu (INLA) *1974 sonu*
Resmi Sinn Fein
Resmi IRA
Cumhuriyetçi Kulüpleri *1976*
İşçi Partisi *1977*

Birlikçi Protestanlar
Ulster Savunma Birliği
Ulster Gönüllü Kuvveti
Kızılel Komandoları
Ulster Özgürlük Savaşçıları
(Bunlar gibi 15-16 örgüt)

DİĞER SİYASİ PARTİLER
Katolik
Sosyal Demokrat ve İşçi Partisi
Protestan
Ulster Birlik Partisi
Demokratik Birlik Partisi
Karma
İttifak Partisi

LONDONDERRY'DE ÇAKAN KIVILCIM VE TUTUŞAN ADA

Kuzeyle güney arasında bölünmüş adanın kuzeyinde Katolik ve Protestan mahalleleri de ayrı. Olaylar, Katolikler ve Protestanlar arasında yeni bölünmelere yol açtı

Protestan göstericiler: Protestanlar her yıl 12 Temmuzda bu geleneksel kıyafetleri içinde, 1690 yılında Protestan Kral William of Orange.'ın, Katolik Kral II. James'e karşı kazandığı Boyne savaşının yıldönümünü kutluyorlar. Bu kutlamalar, Katoliklere karşı en etkili kışkırtma görevi görüyor ve Katoliklere yüzyıllarca çektikleri sıkıntıları hatırlatıyor.

1,5 milyon nüfüslu adada on yılda 2500 kişi öldü"

Resmi IRA, yasal olanaklardan yararlanılmasını savunuyordu. Geçici IRA ise silahlı mücadelenin esas alınması gerektiği görüşündeydi

20 AĞUSTOS pazartesi, saat 17.30.

Uçaktan aşağı bakıyoruz. Deniz bitti. Yemyeşil bir halıyı andıran bir toprak parçası başladı altımızda. Az ötede Kuzey İrlanda'nın başkenti Belfast seçiliyor. Deniz iyice içeri girmiş, tıpkı Haliç gibi.

Haliç'in bir kıyısında duman tüten yüksek bacalar, sanayi tesisleri dizilmiş. Onun hemen arkasında ise geleneksel İngiliz mimarisine uygun, aynı tipte ve boyda, birbirine bitişik inşa edilmiş, tesbih gibi dizilmiş evler. Yoksul mahalleleri.

Karşı kıyıda ise bahçe içinde lüks villalar.

"O villalar, yukarıdan gözüktüğünden de lükstür" diye anlatacak sonradan bir İrlandalı, "Ve fiyatları akıl almaz bir hızla artıyor. Zaten bütün arazi ve konut fiyatları çok hızlı bir artış gösteriyor."

"Peki, artan olaylar karşısında malını mülkünü elden çıkarıp buradan taşınan pek olmuyor mu?"

"Yok canım, tam tersine. Nasıl oluyorsa, herkesin eline daha çok para geçiyor ve bu tür evlere karşı talep de giderek artıyor."

İLK KONTROL NOKTALARI

AZ sonra uçağın tekerlekleri yere değiyor ve uçak mütevazi bir terminal binasının önünde duruyor. Londra'nın Heathrow havaalanıyla karşılaştırıldığında kulübe gibi geliyor insana.

Bir İrlandalı görevli karşılıyor bizi, arabasıyla şehre götürmek üzere. Otopark, havaalanının dışına inşa edilmiş. Havaalanının çevresi ise iki üç metre yükseklikte, dilim dilim eğimli çelik levhalarla kaplanmış.

Görevli, "Bombalara karşı önlem" diyor. Önemli tesislerin çevresinde benzer önlemler var.

Kuzey İrlanda'da arabanız bozulursa, yapılacak ilk iş, kaputu ve bagajı açmak. Kaputu, bagajı açık olmayan, şüphe çekecek şekilde park edilmiş bir araba, derhal ihbar ediliyor ve özel polis timleri gelip arabayı iyice arıyorlar. Çünkü bu yöntem bombalamada en sık baş vurulan yol.

Havaalanından ayrıldıktan kısa bir sure sonra, ilk askeri kontrolle karşılaşıyoruz. Yolda hızla gelen arabaları yavaşlatmak için tümsekler meydana getirilmiş. Biz de yavaşlıyoruz.

Genç bir İngiliz askeri, kimliklerimize bakıyor. Bir selam çakıyor ve yola devam ediyoruz.

Mihmandarımız, "Şüphelenselerdi, ararlardı" diyor.

OLAYLARIN YILDÖNÜMÜ

DAHA bir hafta kadar önce 14 Ağustosta bütün Kuzey İrlanda gösterilerle çalkalanmıştı. Başlarına kar başlığı geçirmiş, ya da bereli, siyah gözlüklü, üniformalı IRA militanları yolları kesmiş, İngiliz silahlı kuvvetlerinin adaya gelişinin onuncu yıldönümünde İngiltere'nin adadaki varlığını protesto etmişlerdi.

Bu olayın geniş yankıları oldu. Kısa adı UDA olan Ulster Savunma Birliği adlı militan Protestan örgüt, yeniden silahlı mücadele başlatacağını açıkladı. Sert demeçler verildi. Ama gene de karşılıklı olarak atılan "İngilizler dışarı" ve "Katliama son" sloganları Kuzey İrlanda kentlerinin sokaklarında çınladı.

BÖLÜNMÜŞ BİR ADA

İRLANDA adası, güneydeki İrlanda Cumhuriyeti ile kuzeyde "Ulster" diye adlandırılan Kuzey İrlanda arasında bölünmüş. Ama bölünme bununla bitmiyor. Bir de her kentte, köyde, mahalleler bölünmüş, Katoliklerle Protestanlar arasında.

Ziyaret ettiğimiz Kuzey İrlanda polis merkezinin duvarında bir harita asılıydı. Belfast'ın mahallelerinin bir kısmı yeşile, bir kısmı ise turuncuya boyanmış.

Yeşiller Katolik, turuncular ise Protestan mahallesi.

Belfast'ta gezerken, iki tür mahalle arasındaki farkı görmek bir yabancı için oldukça zor. Hepsi birbirine benziyor.

Ama İrlandalılar için iş değişiyor. Bir mahalleden diğerine gitmenin çok güç olduğunu söylüyorlar. Sonra taksi şoförlerini anlatıyorlar.

Taksiye binmeye kalkana şoför soruyormuş, nereye gitmek istediğini. Eğer kendine ters bir mahalle ise, başka bir araba aramasını öğütleyip kafasını çeviriyormuş.

İngiltere'nin on yıldır bu adada bulundurduğu yaklaşık 13 bin asker, 8 bin 700 yedek asker, 6 bin 500 polis ve 4 bin 500 yedek polisten oluşan, neredeyse 33 bin kişiyi bulan güvenlik kuvveti, adanın bölünmüşlüğüne son verememiş.

İLK OLAYLAR LONDONDERRY' DE BAŞLIYOR

YILLAR yılı kendilerine ikinci sınıf vatandaş muamelesi yapılan, siyasi haklarının kullanılmasına izin verilmeyen Kuzey İrlandalı Katolikler, bu haklarını elde edebilmek için "Kuzey İrlanda Kamu Hakları Derneği" olarak örgütlenmeye başlamışlar. İkinci Dünya Savaşından bu yana sürdürülen bu çalışma sonunda, İrlandalı Katolikler haklarını almak için gösteriler düzenlemişler.

İngiltere'nin savaştan sonra yaşadığı ekonomik bunalımdan en çok etkilenen bölge olan Kuzey İrlanda'da sayıları 30-40 bini bulan işsizler de bu gösterilere katılmaya başlamış.

Ekim 1968'de ülkenin ikinci büyük kenti olan Londonderry'de hakları için gösteri yapan Katolikler, iki aşırı Protestan grubun saldırısına uğruyor. Bu olay ve tepkileri İrlanda'daki olayları çok hızlandırıyor.

1969'dan sonra olaylarda büyük bir artış görülüyor. Katolikler lehine bazı reformlar öneren O'Neil başkanlığındaki Kuzey İrlanda hükümetinin işi yavaştan aldığını savunan Katolikler, Belfast'tan Londonderry'ye kadar bir yürüyüş düzenlemeye karar veriyorlar. Ancak gene Protestanların saldırılarına uğruyorlar. Bazı Protestan liderlerinin tutuklanması soruna çözüm getirmiyor, olaylar yayıldıkça yayılıyor.

İngiliz askerleri çeşitli yerlerde yolları keserek geçen arabaları arıyorlar. Önce kimlik denetimi ile başlayan arama çoğu kez arabanın en kuytu köşesinin bile aranmasıyla sonuçlanıyor.

İLK SEVİNÇ

AĞUSTOS 1969'a gelindiğinde, artık olaylar ve çatışmalar İrlanda polis kuvvetinin başedebileceği bir noktayı aştı. Zaten İrlanda polis kuvveti çoğunlukla protestanlardan oluştuğundan Katolikler bunlara zerre kadar güvenmiyorlardı. Aksine, bunların varlığı mücadeleyi daha da hızlandıran bir etken oluyordu.

Ve 14 Ağustos 1969'da, İngiltere veliahtı Galler Prensinin adını taşıyan ilk özel birlik, törenle adaya ayak bastı.

3 bin kişilik bu birliğin gelişi gerek Protestanlar gerekse Katolikler arasında büyük sevinç uyandırdı. "Herkes kendi hesabını yapıyordu. Katolikler bu birliğin protestanlardan oluşan İrlanda polisinin yerini alacağını, kendilerine karşı daha tarafsız davranacağını umuyorlardı. Protestanlar ise İngiltere ile birlikten yana olduklarından bu birliğin gelişini İngiltere ile birliği güvence altına alacak bir adım olarak görüyorlardı."

Bu nedenle çiçeklerle karşılanıyor İngiliz birliği.

Protestanlarla Katolikler arasında kanlı çatışmalar sürerken, İngiliz askeri birliği zaman zaman kayıp verse de, çatışmaların dışında kalmayı büyük ölçüde basardı.

OLAYLAR YENİ BÖLÜNMELER GETİRİYOR

BU arada Ingiltere parlamentosu da Katoliklerin isteklerini incelemek üzere bazı üyelerini görevlendirdi. Hazırlanan raporda, Katoliklerin ev temininde karşılaştıkları güçlüklerin önlenmesi, yerel yönetim seçimlerinde eşitliğin sağlanması ve Protestanlardan oluşan polis kuvvetinin dağıtılması talepleri yer aldı.

Bu taleplerin yerine getirilmesi çabası, 1921'den beri iktidarda olan Protestan Birlik Partisinin parçalanmasına yol açarken, şiddetlenen çatışmalar, eskiden küçük bir grup olan İrlanda Cumhuriyet Ordusunun (IRA), hızla örgütlenmesi ve büyümesi sonucunu verdi.

Fakat olaylar karşısındaki tutum IRA içinde de çatlağa yol açtı. Ortaya çıkan ise bir yanda "Resmi" öte yanda "Geçici" IRA oldu.

Resmi IRA, yasal olanaklardan yararlanılmasını savunuyordu. Geçici IRA ise silahlı mücadelenin esas alınması gerektiği görüşündeydi.

Saflar belirlenirken, ölü sayısı hızla artmaya başladı. 1969'da 13, 1970'de 25 kişi can verdi. 1971'de olaylar daha da arttı.

Bunun üzerine İngiltere hükümeti İrlanda'daki güvenlik kuvvetlerine mahkeme kararı olmaksızın gözaltına alma ve süresiz gözaltında tutma yetkisi verdi.

KANLI PAZAR-1972

9 AĞUSTOS'TA bu yetkinin verilmesi üzerine güvenlik kuvvetleri 300 kişiyi gözaltına aldı. Ama sonuçta ölü sayısında bir azalma değil, artma oldu. 1971 başından 9 Ağustosa kadar 30 kişi ölmüşken, yıl sonunda ölü sayısı 173'e ulaştı. Ayrıca meydana gelen patlamalardaki ölü sayısı da 57 oldu.

Mahkeme kararı olmadan tutuklamalar, sık sık girişilen aramalar halktaki tepkileri artırdı. Bu durumu protesto etmek için 30 Ocak 1972'de Londonderry'de düzenlenen yürüyüşe katılanlara güvenlik kuvvetleri tarafından ateş açılması ve 13 kişinin öldürülmesi, İngiliz askeri birlikleri ile Katolikleri karşı karşıya getirdi. Küçücük İrlanda adasının kuzeyindeki bu bölge bir kan denizine dönüştü. Asker, polis, sivil ölü sayısı kısa zamanda 80'i buldu.

Bunun üzerine, parlamentosunda kabul edilen bir yıl süreli bir yasayla İngiltere, Kuzey İrlanda'daki yönetime doğrudan el koydu. Bu durum her yıl uzatılarak bugüne kadar devam etti.

İngiltere sürekli asker getiriyor, ama olayları önleyemiyordu. Bir aylık bir ateşkese rağmen 1972 yılındaki ölü sayısı 196'yı buldu. Bunların 103'ü o tarihte sayısı 21.266'yı bulan İngiliz askerlerindendi.

İngiliz askerlerinin, o güne kadar giremedikleri bazı Katolik mahallelerine girmek için başlattıkları "Motorman" harekatı da ölü sayısının artmasında etkili oldu.

1,5 MİLYONDA 2500 ÖLÜ

1968'den bu yana süren olaylarda on yıl içinde, 1955'i çatışmalarda, 531'i de patlamalarda olmak üzere yaklaşık 2500 kişi öldü, bu küçücük ülkede.

2500 rakamı ilk bakışta insana küçük gibi gelebilir. Ama Kuzey İrlanda'nın toplam nüfusunun 1,5 milyon olduğu göz önünde tutulursa, rakamın büyüklüğü daha iyi anlaşılır.

Bu oranı Türkiye'ye uygulayacak olursak, Türkiye'de on yılda 75 bin kişinin ölmesi anlamına geliyor bu.

Ölenlerin 1414'ü sivil, 412'si ordu, 129'u polis mensubu. Ayrıca 531 kişi de patlamalarda ölmüş.

Olaylarda 15 bin 200'ü sivil, 2 bin 791'i ordu, 2 bin 430'u polis mensubu olmak üzere toplam 20 bin 421 kişi yaralanmış. 26 bin 515 çatışma, 6 bin 309 patlama olmuş. 3 bin 18 bomba etkisiz hale getirilmiş 2 bin 736 yangın çıkarılmış. 8 bin 76 soygun yapılmış.

Kuzey İrlanda halkı bu kördöğüşü içinde yaşamını sürdürmeye çalışıyor.

İrlanda'da hükümet binası olarak kullanılan Stormont sarayının karşısında küçük bir dükkan var. Oğulları öğretmen olan yaşlı bir karı koca işletiyor.

Yaşlı kadın, "Kötü, olaylar kötü" diyor. "Bizim oğlan okuldan sağ dönebilecek mi endişesi içinde yaşıyoruz. Dükkanımıza bir şey olacak mı diye endişeleniyoruz. Ama yaşıyoruz. Ve galiba böyle yaşamaya da alışıyoruz..."

Katoliklerin en vuruşkan örgütü İrlanda Cumhuriyet Ordusu (IRA). "Geçici kanadı" militanları, bu yıl İngiliz askerlerinin Kuzey İrlanda'ya gelişinin onuncu yıldönümünü protesto ediyorlar. IRA'nın Kuzey İrlanda'nın çeşitli kentlerinde düzenlediği bu gösteriler, geniş tepkilere yol açtı. Bu gösteriler sırasında bazı arabaların tahrip edilerek yolların kapatılması üzerine 1972'den beri silahlı eylemi bırakan protestan örgütleri yeniden bu faaliyetleri başlatma kararı aldılar.

YARIN:

IRA' nın ceza yöntemleri

SEYİT ALP/İN ROMANI

ŞAVK

desenler: sevinç altan

Çobanlar yünle alışveriş ettiler. Gizlice Memdız'ın teraziyi tutan elinin acemiliğine gülüştüler

ÖZET

Ararattan göçmek zorunda kalan Koçerler, Osmanlı Dağıstan Bey'in elinde bulunan düzlüğe yerleşirler. Düzlük aslında Türkmene aittir. Osmanlı Dağıstan Bey Koçerlerin Beyi H. Osman Bey'in kızı Kevok'u kendine alır. Kendi kızını ona verir. Osman Beyin, aşiretinde itibarı kalmamıştır. Kevok'un nişanlısı Memdız, Koçerler ve Türkmen öfkelidir. Osmanlı Paşasından intikam almak isterler.

(88)

Gulember, Semedin'e laf dokunduruyordu.

— Bana da bir düğün edesin.

— Canımı sıkmayasın, tokadı çarparım.

— Niyedir ki?

— Ergen kıza düğün olur mu?

— Olmazsa, Kevok'a davet kurasın.

— Kevok'un davetini Osmanlının kocası kurmuştur. Bir laf diyem mi?

— Diyesin.

— Kevok'a iki davet olmuştur, biri kocasına biri de Memdız'a.

Gulember'i taş oynamaya zorladı.

Kevok'a soluğunu almak zor geldi. Kalkmaya dermansızdı. Bakışını dağ, taş dolaştırdı. Kürdün mezarını arıyordu, bulamadı.

Türkmen çobanları, dilleri bir karış dışarda tembelce soluyan itleri nayhuyla koşturdular, renkli keçelerini ağılın gölgesine serip üzerine bağdaş kurdular. Sürüler, düzde başıboş yayılıyordu. Davarın birazı da, otlara serilmiş, güneşe sırt kabartarak yatıyordu. Kayalığı dönerek gelen çerçiyi uzaktan tanıdılar. Memdız'dı. Sandıkları vurduğu aygırın ipini önden çekerek kendilerine doğru geliyordu.

Doğrulup hoşbeş ettiler. Çemkiren itleri azarlayarak uzaklaştırdılar. Lafı derede, tepede dolaştırıp cevabı zor sorulara dayandırdılar.

— Düzü almışsınız hem de ucuza getirmişsiniz... Türkmene hayırlı olsun, dedi, Memdız.

Çobanlar:

— Sağol Memdız, ayağın devletli olsun, dediler.

Tepeli Celal sordu:

— Memdız, nereden gelir, nereye gidersin?

— Çerçilik ederim. Şimdi, Beyköyünden gelirim. Bey, göçünü kaldıralı bu köye gider gelir olduk. Buradan bizim köye gideriz. Gerisi bana da meçhuldur. Nereyi kârlı bulursak orada kararlıyız.

Çobanlar yünle alış veriş ettiler. Gizlice, Memdız'ın teraziyi tutan elinin acemiliğine gülüştüler.

Memdız sordu:

— Bu toprakların bütünü Dağıstan Beyin tapulu mülkü müdür?

— Biz bilemeyiz, dedi Hikmet. Elinde mührü hümayunlu döğülmüş resmi varak vardır, denir. Mührü hümayun nedir, biz onu da bilemeyiz. Bey, evvel asker besler, seferlere katılırdı. Kadıya, sancak beyine rüsum, haraç verilirdi. Yani tam bir beydi. Toprağı belli olup belli miktar öşür alırdı. Sonra her şeye boş verip şimdiki köyüne yerleşti. Ve de her hakka sahip çıktı. Derken, bütün bu toprakları gaspedip toprak beyliğinde karar kıldı. Aslında, her şey Can Dedemizle Alişar Beye malum olup bizim bildiklerimiz onların söylediklerinden aklımızda kalandır.

— Beyin hükmettiği yerde bulunması gereklidir, denir de...

— Biz bilemeyiz Memdız. Osmanlının tertiplerine akıl erdirilmez. Biz ki kara adamıyız, ince fikirlerle uğraşamayız. Ucuz, pahalı düzü kaptık ya, sen gerisine aldırma... Hem aldırsak elden ne gelir? Şu davarın keyfine bak! Türkmenin eski bolluk, bereket günleri yakındır. Yağa, peynire boğulacağız. Malımızın karnı kitlenmeyecek, süt yerine koyunlarımızın göğsünden hava sağmayacağız. Gerisine boş ver...

DEVAM EDECEK